AMEAÇA DE FOME
Página 3

RACIONADO O PÃO NOS HOTEIS E RESTAURANTES
PAGINA 3

PRESOS OS SALTEADORES
Pagina 12

SEIS CRACKS SUSPENSOS
PAGINA 9

Bibliotheca Nacional — Rio de Janeiro — Cont. Legal

Edição de Hoje: 12 PAGINAS
50 Centavos

Diario Carioca

Fundador: J. E. DE MACEDO SOARES

Sábado 18 DE MAIO DE 1946

ANO XIX | RIO DE JANEIRO | Diretor: HORACIO DE CARVALHO JUNIOR | PRAÇA TIRADENTES N.º 77 | N.º 5.489

O PRESIDENTE TRUMAN ORDENOU A OCUPAÇÃO IMEDIATA DE TODAS AS ESTRADAS DE FERRO

Não Haverá Leite no Inverno

J. E. DE MACEDO SOARES

Nunca — em tempo algum — neste país, as questões de interesse geral da produção agrícola e pastoril foram resolvidas ou aconselhadas pelos produtores. Sempre funcionários públicos, agentes de interêsses particulares, políticos, intermediários e negocistas tiveram a palavra decisiva — sempre em detrimento dos produtores. Muito antes de conhecermos Peixotos e Farrulas, estavamos fartos de peixotadas e farrulagens.

Depois do "curto período" de quinze anos de inavaliável exploração dos poderes do Govêrno pelos favoritos, cúmplices e comparsas do getulismo, assumiu o Poder um homem de boa-fé e honesto. O sr. general Gaspar Dutra desejou pôr sua autoridade a serviço de soluções justas e necessárias, reparando com rapidez erros antigos, de modo a beneficiar a produção sem prejudicar o consumo. Várias questões difíceis de abastecimento alarmavam as classes populares. O sr. presidente da República viu certo, que a do leite, pelo papel social dêsse alimento, era das mais urgentes. Concitou a cooperação do sr. ministro da Agricultura e do prefeito do Distrito Federal. Escolheu três homens da maior idoneidade e competência, constituiu uma comissão que seria, ao mesmo tempo, executiva e consultiva, traçou-lhe um roteiro seguro para fazer navegação tranquila, por conhecidas paragens, as que os produtores de leite do Estado do Rio e de Minas Gerais, sem discrepança recomendavam.

Quando, no momento oportuno, o sr. presidente da República ia afinal resolver a dupla questão da produção e do abastecimento de leite no Distrito Federal, surgiram acumpliciados funcionários públicos, agentes de interêsses particulares, políticos, intermediários e negocistas, os quais aproveitando a incompetência e a falta de autoridade do sr. ministro da Agricultura, levaram a dúvida e a vacilação ao ânimo do chefe do Govêrno. Resultado: ainda não se resolveu a dupla questão da produção e do abastecimento de leite no Distrito Federal e já agora, por maiores que sejam a competência e a idoneidade da comissão meramente consultiva que a está estudando, o tempo passou, nos avizinhamos da estação fria completamente desorganizados, portanto não haverá leite nos próximos meses da sêca, arruinados os produtores, desesperados os consumidores.

Aí está a última encartada dessa raça daninha, que sempre interpõe os seus interêsses pessoais na solução dos interêsses gerais. O funcionário do Ministério da Agricultura que dirigiu a cabala, agarrando-se desesperadamente no cargo de interventor na C.E.L., logo que se afastou o risco de extinguí-la, dirigiu uma circular aos presidentes de cooperativa confessando sua incapacidade para resolver oportunamente os graves problemas dos produtores, acrescentando que tal incapacidade se agravara com as notícias correntes de que seria extinta a C.E.L., passando à Prefeitura a fiscalização e contrôle da matéria essencialmente municipal, que é a da distribuição e visita sanitária de um gênero perecível de primeira necessidade na alimentação pública.

* * *

A situação atual é desesperadora. A C.E.L. deu propositalmente grandes prejuizos aos produtores nos meses de janeiro, fevereiro e na primeira quinzena de março. Não tendo competência, nem prestigio para colocar as sobras do produto no tempo das águas, preferiu seguir os métodos da farrulice, sonegando os latões indispensáveis ao transporte do leite, desde as cooperativas no interior até o Entreposto. Concomitantemente, a C.E.L. condenou grandes quantidades de leite sem possibilidade de verificação dos remetentes, que foram assim friamente lesados pelo agente governamental.

O auxílio que a Prefeitura prometeu aos produtores, cobrando expressamente para isso uma sobretaxa no imposto de vendas e consignações, que devia ser de cent. 30 por litro foi dado em novembro à razão de cent. 23 e em outubro de cent. 22 o litro. De 1º de janeiro em diante, cessou totalmente o pagamento prometido.

Aí temos, pois, a miserável situação dos produtores de leite, os quais estão recebendo entre 1 cruzeiro e 1 cruzeiro e 10 centavos por litro. Completamente desamparados, não devem contar com o forrageamento do inverno. Assim, não poderá haver leite, senão para alguns raros privilegiados, desde a primeira quinzena de julho.

* * *

Acompanhando, com pleno conhecimento de causa, a situação miserável da nossa indústria pastoril, a comissão constituida para estudar os seus problemas, por certo está apressando a conclusão do seu relatório. Trata-se, porém, de um relatório. Duvidamos que se possa forragear o gado leiteiro com relatórios. Duvidamos que se ponha um paradeiro à escandalosa e insuportável extorsão do fruto do trabalho dos que se dedicam à produção pastoril, enquanto um empregado público irresponsável logre impor-lhe o confisco de uma parte de sua paga legitima, a pretexto de atesto ou de temperatura. O leite entregue e recebido sob fiscalização honesta, deve ser pago pontualmente. O desconto arbitrário forjado pelo comprador sem nenhuma possibilidade de verificação do vendedor, é, absolutamente, insuportável.

A Comissão por mais honrada, diligente e competente que seja não poderá mover a voraz burocracia do Ministério da Agricultura. Assim, não poderá fixar o preço minimo da paga ao produtor e à cooperativa intermediária. Não poderá resolver a entrega e recebimento do leite nas usinas coletoras no interior. Não poderá mobilizar em tempo util o arraçoamento de inverno. Não será capaz de solucionar a questão dos horários dos chamados trens leiteiros. não decidirá a posição dos fabricantes de lacticinios em função da venda do leite para o consumo direto. Não delimitará as zonas de produção destinadas à exportação para o Distrito Federal. Não obterá, afinal, a real melhoria da distribuição ao consumidor, tabelando o artigo convenientemente, de forma que continue ao alcance das bolsas mais pobres sem prejuizo das possibilidades dos leites especiais e de regime, base da liberdade de comércio.

Não poderá nada disso, não por culpa do sr. presidente da República nem por insuficiência da comissão consultiva por êle instituida. Por culpa da ganância, da inepcia e da inconsciência burocrática que se atravessou na oportuna solução que o problema teria encontrado

A Fim de Evitar as Greves

Impossivel o Acordo Direito Entre as Empresas e os Empregados — Aplicada a "Emergencia de Guerra"

WASHINGTON, 17 (U. P.) — O presidente Truman ordenou a ocupação imediata, pelo governo, das estradas de ferro, depois de ser informado pelos dirigentes sindicais que não podiam resolver a disputa com as empresas ferroviarias. A ocupação é a ultima medida do governo destinada a impedir a gréve ferroviaria em todo o país, marcada para amanhã, embora não exista ainda certeza se os trabalhadores comparecerão ao serviço em mãos do governo.

APELO DE TRUMAN

As estradas de ferro ficarão sob o controle do Escritorio de Transporte de Defesa.

Em sua declaração explicatoria de controle Truman diz: "Na situação de greve, que nos obrigou o controle pelo governo, era imperiosa tal medida para proteger os direitos de nossos compatriotas". O presidente dirigiu-se a todos os operarios das estradas de ferro, pedindo-lhes que cooperem com o governo, continuando em seus postos.

ACORDO E DEVOLUÇÃO

O controle tornar-se-á efetivo a partir das 16 horas de hoje. Truman pediu aos sindicatos e empresas ferroviarias que prossigam as negociações para um acordo, depois do que as estradas de ferro serão devolvidas aos seus respectivos proprietarios.

Presidente Truman

Condenado Antonescu

BUCAREST, 17 (U. P.) — O Tribunal Popular condenou a morte, hoje, o marechal Ion Antonescu, ditador rumeno, durante a guerra, acusado de crimes de guerra e de ser o responsavel pelo desastre de seu país.

Antonescu foi condenado depois de dois dias de processo. 16 membros do governo germanofilo foram processados com Antonescu e 7 membros da organizaāço fascista denominada "guarda de ferro", que participaram do primeiro gabinete Antonescu, foram julgados em contumácia.

Uso Conjunto das Bases do Pacífico

LONDRES, 17 (U. P.) — O almirante William Leahy declarou em entrevista á imprensa que está convencido de que a Grã-Bretanha e os Estados Unidos poderão chegar a um acordo sobre o uso conjunto das bases do Pacifico, mas afirmou que a sua atual visita a Londres não se prende a esse assunto.

Acrescentou que gostaria de conferenciar com os chefes do Estado Maior britanico sobre as bases, "se eles desejarem", mas insistiu em que não tinha planos para essas conferencias. Deu a entender que a declaração oficial que disse que o objeto de sua viagem era consultar chefes militares britanicos sobre a evacuação das tropas americanas de areas sob o comando inglês, no Pacifico, foi resultado de um equivoco.

O MUNDO

A ARGENTINA IGNORA OS COMPROMISSOS DE EXPORTAÇÃO DE TRIGO PARA O BRASIL

BUENOS AIRES, 17 (U. P.) — O governo nacionalizou as vendas de trigo ao exterior por meio de um decreto dado a conhecer por intermedio da Sub-Secretaria de Industria e Comercio, o qual, assim, desmente as versões propaladas de que existem pessoas possuidoras de permissões para a exportação desse produto, o qual, atualmente, é o unico que está sendo comprado pela Junta Reguladora da Produção Agricola.

Como se sabe, o Estado resolveu adquirir o trigo ao preço de 15 pesos a mais sobre o preço de 5 pesos, em beneficio do produtor que entregar sua colheita dentro do prazo estabelecido.

O unico vendedor, diz o decreto, é tambem o Estado, que vende aos moinhos pelo preço de 12 pesos e para a exportação pelos preços periodicamente fixados.

EXPORTAÇÃO SO' PELAS EMBAIXADAS

O decreto salienta que, em virtude da grande procura externa e da necessidade de abastecer o mercado interno, ficou deliberado que as disponibilidades para a exportar sejam somente facilitadas ás embaixadas e em tonelagem e preço que sejam expressamente autorizados.

Acrescenta o decreto "que as autoridades governamentais designarão as firmas que se encarregarão dos respectivos embarques, com o conhecimento desta medida ás nossas representações no exterior por intermédio do Ministério das Relações Exteriores.

Portanto, não existem permissões de exportação de nenhuma natureza nem ha possibilidade de exportação de trigo por meio de outros processos, porque só poderão ser exportados o trigo e a farinha adquiridos á Junta Reguladora de Produção Agricola e ao preço estabelecido com a intervenção do Banco Central".

Esclarecendo a disposição do decreto, o Sub-Secretario da Industria e Comercio, sr. Lagromasino, explicou que a adjudicação ás embaixadas era uma medida ditada pelas circunstancias e que "o governo pretende intervir o menos possivel nas atividades particulares". Acrescentou que o saldo exportavel de trigo oscila entre 1.000.000 e 1.200.000 toneladas.

IGNORA COMPROMISSOS COM O BRASIL

Referindo-se aos embarques de trigo para o Brasil, Lagromasino expressou que ignorava os compromissos contraidos pelo anterior titular da Sub-Secretaria, coronel Joaquim Sauri.

Lagromasino manifestou estranheza quando um dos jornalistas, no momento de ser entregue o referido decreto, disse-lhe que corria a noticia de que a Argentina ainda não havia cumprido a promessa de entregar 600.000 toneladas de trigo comprometidas por diversos convenios e doações.

A Conferencia dos quatro chanceleres, que acaba de se dissolver em Paris, para tornar a reunir-se a 15 de junho, reunida numa das multiplas tentativas para chegar a um entendimento, que não se alcançou dada a irredutibilidade do sr. Motolov. (Foto ACME.DC, via aerea)

EMBAIXADOR "TIGRE VOADOR"

O embaixador Pawley, novo representante diplomatico dos Estados Unidos no Brasil, foi "Tigre Voador", isto é, pertenceu á es quadrilha de aviadores do general Chenault, que, como voluntarios ao lado do ex ercito chinês, foram os primeiros norte-americanos a tomar parte na luta contra o Japão, muito antes de Pearl Harbor. (Telefoto ACME-DC.

APÊLO AOS LIDERES INDIANOS

O MUNDO

Sufocado o Movimento Revolucionário na Colômbia

OS REBELDES TINHAM O PROPOSITO DE SE APODERAR DO CAMPO MILITAR — O COMUNICADO DO GENERAL PEREZ

HAVANA, 17 (De Frank MacArthur, correspondente da U. P.) — Informou-se oficialmente que foi sufocado esta manhã um movimento revolucionario, cujo proposito era apoderar-se do Campo Militar de Columbia, nas vizinhanças da capital. O movimento, segundo a nota oficial, era dirigido por uma classe de elementos identificados pelo quartel general das forças armadas".

O major-gen. Genoveno Perez Demeral, ao divulgar a nota oficial, declinou dar detalhes de que elementos se tratava, mas manifestou que os sublevados dirigiram-se, durante a madrugada, com intenção hostil, para o Campo Columbia para apoiar e facilitar o levante de pessoas que não pertencem ao exercito.

Embora nenhum correspondente tivesse conseguido permissão para visitar o Campo de Columbia o local apresentava, ás 8 horas, aspecto normal, visto de fora.

O diario "La Manana" dá sua versão do acontecimento, dizendo que um "grupo de pessoas armadas, dirigidas por Mario Salabarria (comandante da policia e ex-chefe do escritorio de Atividades Inimigas) apresentou-se ao campo de Columbia com o proposito de assaltá-lo e instigar á rebelião as tropas ali acantonadas". O mesmo diario diz que, evidentemente, as autoridades do exercito foram advertidas e tomaram todas as precauções pois ás 3,30 da madrugada as forças legais tomaram posição de combate e começou o duelo de metralhadoras. Acrescenta que os revoltosos, ao fracassar o ataque, empreenderam a fuga.

O capitão J. Agostini, chefe do serviço secreto do Palacio, informou á United Press que as sentinelas do Campo Columbia ouviram o tiroteio nas vizinhanças do aerodromo, mas quando investigaram nada encontraram.

O comunicado do general Perez acrescenta que os planos dos rebeldes era penetrar em Campo Columbia "surpreendendo suas sentinelas e uma vez no interior do acampamento deter chefes, cujas residencias, estão situadas no mesmo, chegando mesmo a possibilidade de assassiná-los com o fim preconcebido de assumir o alto comando do exercito". "O proposito e a execução — prossegue a nota — foram frustados devido ás informações chegadas ao serviço de Segurança do acampamento, garantindo a inviolabilidade do mesmo".

A declaração acrescenta que seja porque a policia detivesse os automoveis nas pontes da estrada de Havana-Mariana, em que está situado o Campo Columbia, ou porque os conspiradores foram avisados, por meio de sinais convencionados, que seu plano já era conhecido pelo governo, os mesmos desistiram de tentar o ataque.

Acrescenta-se que um carro blindado, que percorria a zona e esperava a chegada dos revoltosos, abriu fogo, depois de ouvir duas denotações que, segundo parece, constituiram o alarme pre-estabelecido.

O verpertino "Crisol" afirma que o general Perez, acompanhado por seus ajudantes de ordens, conferenciou ontem á noite com o presidente Grau, depois do que seguiu para o Campo Columbia. Acrescenta o mesmo diario que por volta de meia noite receberam-se ordens especiais no Palacio presidencial para que fosse reforçada a guarda.

Os altos-comandantes do campo Columbia conferenciaram com Grau até ás 3 da madrugada.

Hoje, por volta de meio dia, o general Perez voltou a visitar o presidente para informá-lo sobre a situação.

Um portavoz do governo indicou que o "tiroteio não teve importancia e serviu para demonstrar, de forma evidente, a lealdade das forças armadas ao governo e o firme controle que exerce sobre a situação militar".

O general Perez informou ainda que não houve mortos e feridos em consequencia do tiroteio. Em todo o territorio reina absoluta ordem. Afirmou Perez que "o povo pode ter confiança e ficar tranquilo porque não ocorreu nem ocorrerá nada".

A Rússia Recusou Enviar Alimentos

REJEITADA A SOLICITAÇÃO FEITA PELO PRESIDENTE TRUMAN

WASHINGTON, 17 (De Grant Dillman, correspondente da U. P.) — Soube-se que o primeiro ministro Stalin, na realidade, rejeitou a urgente solicitação que o presidente Truman lhe enviou, pedindo que a Russia auxiliasse na solução da crise mundial de alimentos, aduzindo em sua respostas que a solicitação norte-americana chegou demasiado tarde. O tom da carta de Stalin, segundo se diz, ocasionou ligeira decepção a Truman, o qual declarou aos jornalistas que os Estados Unidos estão contribuindo mais do que nenhuma outra nação para resolver a crise alimenticia mundial. Soube-se, ademais, que tanto a UNRRA como os Estados Unidos enviaram solicitações similares á Russia em principios do ano em curso.

A solicitação de Truman pedia que a União Sovietica se comprometesse a ajudar na alimentação ás populações das zonas ameaçadas pela inanição, tendo sido enviada recentemente, depois que a Russia deixou de responder os pedidos anteriores. A resposta de Stalin a Truman declara que somente se poderá esperar um auxilio muito limitado da parte da União Sovietica, de vez que a solicitação chegou demasiado tarde. Acrescenta que, se tivesse sido feita há três meses, a Russia estaria em condições de prestar maior ajuda.

Acredita-se que Truman no momento está cogitando de dar publicidade á troca de notas com Stalin, havendo entretanto o receio de, se o fizer, eliminar a possibilidade da Russia modificar sua atitude. Ao mesmo tempo, está deliberando se deve revelar simultaneamente as solicitações de fornecimento de alimentos que foram enviadas aos sovieticos em data tão oportuna como janeiro ultimo. Acredita-se que nessa ocasião a UNRRA pediu á Russia que lhe enviasse alimentos, porém não recebeu resposta. No mês seguinte, William Clayton, secretario de Estado adjunto, enviou uma solicitação similar em nome dos Estados Unidos á delegação sovietica á Conferencia da UNRRA, em Atlantic City.

Não obstante, altos funcionarios do governo norte-americano duvidam que a Russia se encontre em condições de fazer contribuições importantes para a luta mundial contra a inanição, devido, primeiro:

A que não tem abastecimentos excedentes de alimentos e que grande parte de suas zonas agricolas mais produtivas, inclusive a Ucrania, celeiro da Russia, foram ocupadas e seriamente danificadas pelos nazistas.

Em segundo lugar, porque aparentemente qualsquer abastecimentos excedentes que tiverem os russos estes preferirão distribuí-los ao seu modo. Isso fez com que sejam acusados de exportarem cereais com fins politicos.

Recentemente a Russia se comprometeu a fornecer 500 mil toneladas de cereais a França e 100 mil á Finlandia — em ambas as nações ha partidos comunistas militantes. O ex-presidente Hoover declarou, ao seu regresso de uma excursão ameaçada pela inanição, que não chegarão mais de 300 mil toneladas de trigo á França com tempo suficiente para a solução da crise atual. Absteve-se de declarar que quantidades já chegaram a esse país. Não obstante, na realidade, os funcionarios norte-americanos têm apenas uma vaga idéia da situação alimentar na Russia.

O secretario da Agricultura, Anderson, declarou ante o Comité Agricola da Camara dos Representantes, ontem que é impossivel obter a referida informação da Russia, podendo assegurar-se, entretanto, que esse país está fazendo o possivel para normalizar sua agricultura. Diz-se que a situação das colheitas de inverno nas zonas da Ucrania, Caucaso setentrional e Transcaucasia, é boa. Antes da guerra as citadas regiões forneciam 75 por cento do total da colheita de trigo no inverno russo.

Chegará Hoje o Ministro Souza Campos

O sr. Ernesto Souza Campos, ministro da Educação e Saude, chegará, ás 16 horas, em avião da Panair, procedente de Belo Horizonte.

Mais Detetives

O delegado de Vigilancia, recebeu, e deu posse, ontem, em seu gabinete, aos novos trinta e cinco detetives recem-nomeados pelo presidente da Republica.

Discurso Pronunciado Pelo Visconde de Wavell

LONDRES, 17 (U. P.) — É o seguinte o texto do discurso hoje pronunciado pelo visconde Wavell, vice-rei da India, segundo irradiação de Nova-Delhi:

"Falo-vos no momento mais critico da historia da India. Tendes diante de vós, há vinte e quatro horas, a declaração do gabinete que contém as suas recomendações. É um projeto para a liberdade, cujos contornos terão que delinear em detalhes nos os vossos representantes terão que delinear em detalhes para construir o edificio. A maioria de vós tereis estudado a declaração e talvez tenhais formado opinião a respeito. Se achardes que aponta o caminho para alcançar o topo para o qual olhais há tanto tempo, a independencia da India, estou certo de que não hesitareis em segui-lo. Se adotastes a opinião — e espero que assim não tenha acontecido — de que não há passagem para esse caminho espero que haveis de estudar novamente a rota indicada a vós e vereis se todas as dificuldades na vossa senda — e sei que são imensas — não podem ser vencidas com habilidade, paciencia e audacia.

Posso vos assegurar disto: que tarefa muito mais ardua, estudo muito mais cuidadoso, pensamentos muito mais cheios de ansiedade e toda a boa vontade e sinceridade de que dispusemos empregamos na elaboração dessas recomendações. Teriamos preferido que os lideres indianos tivessem entrado em acordo sobre o curso a seguir. Fizemos os maiores esforços para persuadi-los. Mas não foi possivel, a despeito das concessões de ambos os lados, que em certa ocasião prometeram resultados. As propostas que vos apresentamos não são, evidentemente, as mesmas que qualquer um dos partidos vos teria feito, se estivesse a seu criterio formulá-las. Mas, creio, oferecem base razoavel e praticavel sobre a qual estabelecer a futura Constituição da India. Preservam a unidade essencial da India, que é ameaçada pelas disputas entre as duas maiores comunidades. E, em particular, afastam o perigo de desarticulação daquela grande associação — o Exército indiano — ao qual a India já deve tanto e de cuja força, unidade e eficiencia dependerá o seu futuro.

As propostas oferecem á comunidade mulçumana o direito de dirigir os seus interesses essenciais, a sua religião, a sua educação, a sua cultura, a sua economia e os seus outros empreendimentos, ao modo proprio e para melhor vantagem propria. A outra grande comunidade, os sikhs, preservam a unidade em sua propria terra, o Punjab, onde desempenhou e ainda pode desempenhar papel tão importante e influente. Em comité especial, que forma uma caracteristica da maquinaria para elaborar a constituição, oferecem a melhor oportunidade ás minorias, no sentido de tornarem conhecidas as suas necessidades e chamar a atenção para os seus interesses. Procuram estabelecer os meios para que os Estados grandes e pequenos da India possam entrar através de negociações na comunidade da India unida. Oferecem á India a perspectiva de paz, paz contra a luta partidaria e uma paz tão necessaria a toda a obra construtiva que resta a cumprir. E finalmente dão a vós a oportunidade de completa independencia, logo que a Assembléia Constituinte tenha ultimado os seus trabalhos.

Gostaria de realçar a obra construtiva, que está por ser feita: Se concordardes em aceitar as propostas da declaração, como base razoavel sobre a qual desenvolver a vossa Constituição, podereis logo concentrar o maximo dos vossos esforços e capacidades em problemas imediatos que são tão urgentes. Vós os conheceis bem: há o perigo imediato da fome a ser evitado e medidas a serem tomadas para que haja alimentos para todos nos anos futuros; há a saude da India a ser remediada, bem como grandes planos de instrução mais ampla, de estradas a serem construidas e melhoradas e tudo o mais que possa elevar o padrão de vida do comum dos homens. Há grandes planos estabelecidos para o controle dos suprimentos de água da India, para estender a irrigação, fornecer energia eletrica e impedir as enchentes. Há fabricas a serem construidas e novas industrias a serem iniciadas.

Entrementes, no mundo exterior, á India tem que ocupar o seu lugar nos conselhos internacionais, onde os seus representantes já estabeleceram consideravel reputação. Por isso, é meu mais profundo desejo que nos tempos criticos á nossa frente, durante o periodo interino em que estiver em elaboração a nova Carta, o governo da India esteja nas mãos dos lideres indianos mais capazes, homens reconhecidos como tais pelo povo indiano, nos quais confiará na ampliação dos seus interesses e na aproximação do seu objetivo.

Como ficou dito na declaração, estou incumbido da responsabilidade de formar esse governo, o mais cedo possivel, a fim de que dirija os negocios da India Britanica no periodo interino. Não deverá haver duvida no espirito de quem quer que seja, espero, sobre a grandeza do passo á frente que isto representará na estrada da India para o auto-governo. Será um governo exclusivamente indiano, exceção feita ao seu chefe, o governador geral, e incluirá, se eu puder encontrar os homens de que preciso, lideres reconhecidos dos principais partidos politicos, cuja influencia, capacidade e desejo de servir a India sejam incontestaveis. Esse governo deverá ter profunda influencia e autoridade, não somente na India, mas tambem no mundo exterior. Algumas das melhores energias na India, que até aqui foram gastas em oposição, poderão ser empregadas no trabalho construtivo.

Esses homens poderão ser os arquitetos da nova India. Nenhuma Constituição ou nenhuma forma de governo poderá funcionar satisfatoriamente sem boa vontade. Com boa vontade e determinação haverá exito e até mesmo um acordo aparentemente ilogico poderá ser posto a funcionar.

ADIADO O INGRESSO DA ALBÂNIA NA ONU

O Conselho de Segurança Aprovou, Unanimemente, a Proposta Norte-Americana

NOVA YORK, 17 (De Spencer Klan, correspondente da United Press) — O Conselho de Segurança das Nações Unidas aprovou unanimemente a proposta norte-americana para que se adie de dois meses toda e qualquer decisão acerca do pedido de ingresso que, há tempos, apresentou a Albania, com apoio da Russia e oposição dos Estados Unidos e Grã-Bretanha.

Ao votar as normas de processo que devem ser aplicadas aos pedidos de ingresso, por novos paises, o Conselho não aceitou a proposta australiana que infringia os direitos da Assembléia Geral da ONU, que é o organismo que deve ter a ultima palavra na aceitação ou recusa de novos membros.

O Conselho levantou a sessão ás 13,30 sem fixar a data da proxima reunião. Não obstante está marcada para terça ou quarta-feira a consideração do caso iraniano, devido ao pedido formulado ao Irã para que informe, até o dia 20 de maio, que progresso foi efetuado na retirada das tropas soviéticas do Azerbaijan.

Depois de recusada a proposta australiana o Conselho aprovou por 10 votos contra um o exame de todos os pedidos de ingresso pendentes, antes de passá-los á assembléia geral.

Ao falar em defesa da proposta de seu país o sr. Stettinius disse ser necessaria a fixação de prazos concretos para a consideração dos pedidos de ingresso, a fim de que os países solicitantes pudessem tomar suas medidas. Segundo o plano norte-americano os pedidos de ingresso seriam estudados por um comité de onze membros nomeados pelo Conselho de Segurança. O referido Comité informaria ao Conselho em agosto e o Conselho celebraria então uma ou varias sessões especiais para formular as recomendações sobre a admissão solicitada á Assembléia Geral, que deve reunir-se a três de setembro.

O pedido da Albania é o unico presidente Stettinius assinalou que talvez outras nações devam pedir ingresso futuramente. Gromyko perguntou sobre a razão da proposta norte-americana em vista de que já haviam sido aprovadas normas de processo do Conselho a respeito do pedido de ingresso de novos membros. Stettinius respondeu que somente tinha o proposito de assegurar que todos os pedidos recebidos antes da reunião da Assembléia Geral fossem considerados pelo Conselho de Segurança ao mesmo tempo. Gromyko voltou a falar, declarando que a proposta norte-americana era "inutil" porque duplicava as proprias normas de processo do Conselho, restando entretanto que não se oporia á aprovação da mesma.

O delegado polonês Lange disse que lamentaria se o pedido da Albania fosse adiado por muito tempo, mas acrescentou que apoiaria a proposta norte-americana, uma vez que a mesma, evidentemente, não será utilizada para adiar o assunto da Albania. Stettinius respondeu que a proposta norte-americana, de nenhuma forma implicava em impedir que o Conselho considerasse os pedidos chegados atrasados.

Falou em seguida Parodi, um dos chefes do movimento de resistencia francês, conhecido durante a ocupação alemã como "Monsieur X", declarando que "a solidariedade internacional está em viva luta contra a fome" e que "é nossa missão manter e desenvolver o espirito de colaboração". Ao admitir que as Nações Unidas encontram-se diante de grandes dificuldades salientou a importancia e a responsabilidade do Conselho para que tenha êxito na missão que lhe foi confiada.

Em seguida Cadogan propôs a aprovação da norma pela qual se autorizava o Conselho a examinar os novos pedidos antes de passá-los á Assembléia Geral. Cadogan foi apoiado pela China, Russia e México. O delegado da Australia, por sua vez, pediu que o Conselho adiasse toda e qualquer decisão a respeito até depois de consultar a Assembléia Geral, mas seu pedido não foi aprovado. O delegado mexicano, opondo-se ao australiano, declarou que o projeto permitindo ao Conselho examinar os pedidos de ingresso não contraria a Carta das Nações Unidas porque diz claramente que a admissão de novos membros pela Assembléia depende da recomendação feita pelo Conselho. Acrescentou que tal disposição não foi do agrado do México mas como fôra incorporada á Carta Constitucional era dever que se a acatasse.

Informação do Brasil Pró-Franco

Não São Tão Grandes as Forças Militares do Caudilho — Uma Nota do Nosso Governo ao Sub-Comité da ONU

NOVA YORK, 17 (U. P.) — O governo do Brasil entregou uma laconica nota ao sub-comité das Nações Unidas, que investiga o problema espanhol, na qual assinala que, de acordo com informações obtidas, as forças militares na Espanha são "consideravelmente menores" que as apontadas pelo governo republicano.

O delegado brasileiro, sr. Pedro Leão Veloso, que integra o referido sub-comité, indicou que a mensagem de seu governo — com base em informações enviadas pela embaixada brasileira em Madri, — diz que o total de forças militares franquistas chega a 400.000 homens. Acrescentou Veloso que naquele total estão incluidas a Policia Militar, a Milicia e a Falange.

Recorda-se que anteriormente o delegado da Polonia assegurou que as forças falangistas atingem 700.000 homens, sendo que portavozes republicanos disseram que tais forças poderiam atingir o total de um milhão de homens.

Intereses dos Pequenos Servidores Municipais

O Centro Beneficente Conselheiro Antonio Prado fará realizar hoje, ás 16 horas, em sua séde, á Avenida Presidente Vargas, 1850, esquina da rua General Caldwell, uma reunião de seus associados e não associados, para tratar dos interesses dos pequenos servidores da Prefeitura, bem como dar-lhes conhecimento da série de reinvindicações encaminhadas ao prefeito do Distrito Federal.

Pelo Restabelecimento da Republica Espanhola

Apelo Pró Zapirain e Alvarez

Congratulando-se com quantos novos organismos surgirem com precoupação de apoio direto ou indireto á Republica Espanhola e aos republicanos espanhois, a diretoria da ABAPE afirma, tambem, em declaração fornecida á imprensa que continuará a bater-se pelos tres pontos de seu programa de ação imediata, a saber:

1º — Luta politica pelo restabelecimento da Republica Espanhola;

2º — Luta contra o terror franquista;

3º — Luta pela ajuda material aos republicanos espanhois necessitados dentro e fora da Espanha.

Essa Associação avisa ainda que, para maior eficiencia na satisfação desse programa imediato, está pronta a aliar-se com todas as individualidades ou coletividades que incluam qualquer desses tres pontos em seus programas de ação.

PARA SALVAR A VIDA DE REPUBLICANOS ESPANHÒIS

A ABAPE enviou os seguintes telegramas, pedindo medidas adequadas, a fim de que sejam salvas as vidas dos republicanos espanhois Zapirain e Alvarez:

"Exmo. sr. presidente da Republica. — Rio. — Nome Associação Brasileira Amigos Povo Espanhol, respeitosamente solicitamos vossencia intervenção governo brasileiro prosalvação viva Zapirain Alvarez, oferecendo territorio nacional asilo dois grande herois causa Nações Unidas, irmanados soldados FEB.

A' ASSEMBLE'IA CONSTITUINTE

Nome Associação Brasileira Amigos Povo Espanhol solicitamos ilustres congressistas medidas adequadas pela salvação vida Zapirain Alvarez, apoiando oferecimento asilo territorio nacional dois valorosos lutadores causa democratica.

AO MINISTRO DAS RELAÇÕES EXTERIORES

Invocando tradições democraticas sentimentos solidariedade humana povo brasileiro, tenho honra solicitar-lhe nome Associação Brasileira Amigos Povo Espanhol intervenção no nosso goerno beneficio salvação vidas em perigo iminente lideres anti-fascistas Sebastian Zapirain e Santiago Alvarez, oferecimento asilo nossa Patria hospitaleira.

(a.) L. H. HORTA BARBOSA — Presidente "Abape".

Profissionais Oferecidos Pela Associação dos Ex-Combatentes

A Associação dos Ex-Combatentes do Brasil dirigiu uma circular ás organizações do comércio, industria, e instituições particulares e oficiais, oferecendo os serviços profissionais dos ex-combatentes.

A circular adianta que, entre os membros desempregados, a Associação conta com motoristas, ajudantes de mecanico, industriarios, acensoristas, comerciarios, sapateiros, carvoeiros, foguistas, cozinheiros, bancarios, pintores, eletricistas, escriturarios e outros.

Departamento Nacional do Café

RESOLUÇÃO N. 535

1. A Diretoria do Departamento Nacional do Cafe,

tendo em vista o Decreto-Lei numero 9 068, de 15 de março de 1946, que fixou para 30 de junho do corrente ano o termo de existencia desta autarquia, e atendendo ao disposto no artigo 3º do referido Decreto-Lei, que recomenda a adoção, desde já, de providencias no sentido de comprimir despesas e suprimir cargos — ou serviços julgados desnecessários;

considerando, além disso, que, em face da atual situação do café nos mercados mundiais de consumo, torna-se desnecessário a manutenção do nosso Escritorio em São Francisco da California,

R E S O L V E, devidamente autorizada pelo sr ministro da Fazenda, extinguir o referido Escritorio de São Francisco da California, devendo os funcionários regressar ao Brasil, dentro do prazo regulamentar.

Rio de Janeiro, 14 de maio de 1946

OVIDIO DE ABREU
Presidente

Ameaça de Fome Devido á Ação dos Atacadistas

A Constituinte

DA BANCADA DE IMPRENSA

MARX, CAPITAL, MISSÕES E ITARARÉ

PELO CRONISTA PARLAMENTAR DO "DIARIO CARIOCA"

Ha mais de um modo de combater o comunismo: do socorro urgente á discussão ideologica. E neste terreno, das idéias, tambem se pode combater o Partido que obedece á orientação do sr. senador Carlos Prestes por sua tatica ou por seu programa, por suas concessões ou por seus excessos, por suas finalidades ou por sua base filosofica. O sr. Gofredo Teles, que não está para meias-medidas e é pelas soluções integrais, foi diretamente ás bases, destroçar o marxismo.

A CONFUSAO ERA GERAL

Na verdade, o combate só lhe pode valer um inglorio triunfo, pois, a acreditar nas suas proprias palavras "o marxismo é um cadaver de idéias mortas". Por outro lado, se é verdade que Marx era um reacionario, como parece ao sr. Gofredo Teles, é possivel que o deputado paulista, contrario ao marxismo, como disse, seja um anti-reacionario e, talvez, um comunista. E, nesse caso, que seria o sr. senador Carlos Prestes? Por outro lado, quer-nos parecer que convem evitar cuidadosamente novos desmentidos ao marxismo, se é que a revolução russa é um deles, como disse o sr. Gofredo. Deixemos sem desmentido a doutrina, se o resultado pode ser daquele genero.

O SAMBA NEGATIVO

Adotando a linha justa ha dias traçada pelo Ministerio do Trabalho, o orador declarou que não compreende trabalho sem vida nem vida sem trabalho, o que, segundo um colega da bancada de imprensa, daria um tema excelente para o concurso de sambas educativos com que se vai procurar combater a queda da produção. Essa concepção do trabalho, que se opõe tanto ao conceito de trabalho-propriedade do Estado, quanto á do trabalho-mercadoria, conferindo ao trabalhador "uma imensa dignidade", está integralmente — salientou o sr. Gofredo Teles — consubstanciada no programa do Partido de Representação Popular, a que pertence.

'SI NON E' VERO..."

Fui muito mais feliz o senador ao apartear o sr. Osorio Tuiuti, que defendia as missões salesianas, acusadas, na vespera de explorar os indios.

— "Os missionarios não trabalham para si", declarou o sr. Osorio Tuiuti.

— "Mas os indios trabalham para os missionarios", respondeu o sr. Carlos Prestes.

DO CAPITAL DE VARIAS ESPECIES

Se o marxismo foi alvo da critica do jovem deputado eleito pelo P.S.D., embora pertencente a outro Partido, o capitalismo sofreu algumas investidas do proprio sr. Carlos Prestes, em apartes sobre o capital estrangeiro, quando o sr. Israel Pinheiro falava sobre a Companhia Vale do Rio Doce.

Aliás, o sr. Carlos Prestes já dividiu, ha tempos, o capital em duas categorias: a do "capital benefico e progressista" e a do "capital colonizador mais reacionario". A distinção não foi das mais nitidas para o leigo, que talvez se encontrasse em dificuldades para discernir, nos casos concretos, se lhe caisse esse "test" em algum concurso para marxista padrão J, carreira que se poderia criar, seguindo o sr. Gofredo, para desmentir o comunismo.

Ontem, porém, na breve discussão que sustentou com o sr. Israel Pinheiro, o sr. Carlos Prestes sempre esclareceu alguma coisa. Efetivamente, chamado a explicar o caso do Irã, o senador comunista declarou que o capital russo ali empregado é benefico, uma vez que deixará ao Irã mais de 40% da sua riqueza, contentando-se em possuir como propria pouco mais da metade.

O mesmo criterio, entretanto, parece que já não se aplica a outros paises, como o Brasil, onde a inversão de capital que aqui se nacionaliza, convertido em produção, e sujeito ás leis, brasileiras, torna-se colonizador e reacionario pelo fato de receber remuneração.

Esta mesma circunstancia, da remuneração do capital num mundo em que o capital existe e funciona como propulsor, leva o sr. Carlos Prestes a condenar á politica de emprestimos externos, que nos tem custado muito carro, a seu ver. Não ha duvida que em parte a observação é procedente, mas o que parece escapar ao sr. Carlos Prestes é que o encarecimento dos emprestimos externos resulta principalmente da sua aplicação. A operação em si, não é condenavel: pode ser excelente ou ruinosa, como todas as operações economico-financeiras.

BATALHA DE ITARARE'

O discurso politico mais sensacional da tarde... não houve. Seria o do sr. Bittencourt Azambuja, do P.S.D. gaucho, que iria atacar o sr. Cilon Rosa, interventor no Rio Grande do Sul. Atendendo a pedidos, porém, o sr. Azambuja veio á tribuna apenas para dizer que deixava, por isso, de proferir seu discurso, mas forneceria á imprensa as declarações que pretendia fazer...

Reserva Para Um Quinto das Necessidades

Tende a Agravar se a Situação — Uma Reunião No Guanabara: o Presidente Com o Ministro do Trabalho e as Autoridades Interessadas no Assunto

No Palacio Guanabara realizou-se, na manhã de ontem, sob a presidencia do general Eurico Gaspar Dutra, importante reunião, da qual participaram o sr. Otacilio Negrão de Lima, ministro do Trabalho, o secretario da Comissão Central de Preços, o prefeito do Distrito Federal, os secretarios do Interior e das Finanças da Prefeitura e outras autoridades.

Nessa reunião, que durou cerca de duas horas, foi examinada a grave situação do abastecimento da Capital da Republica, inclusive a questão do tabelamento dos preços dos generos de primeira necessidade.

UM QUINTO

O secretario da CCP, apresenta ao presidente da Republica uma exposição das medidas que deveriam ser adotadas no sentido de resolver o problema, fazendo sentir ao chefe do governo que os estoques de generos existentes no Rio, estavam reduzidos a um quinto das necessidades normais e que essa situação tende a agravar-se em virtude das providencias tomadas pelos atacadistas, suspendendo os pedidos que haviam feito as fontes produtoras.

MEDIDAS ENERGICAS E EFICAZES

Em face do exposto, o presidente Eurico Gaspar Dutra encarregou aos presentes dos estudos necessarios para adoção de medidas energicas e imediatas que venham assegurar o abastecimento da Capital da Republica.

A POLÍTICA

Manobra Para Firmar a Candidatura Comandante Peixoto No Estado do Rio

Confirma-se a Crise do Governo Baiano Com o Pedido de Exoneração de Secretarios e Altos Funcionarios — Convidado a Fazer Conferencias Em Goiaz o Sociologo Gilberto Freyre

Trabalha-se, ativamente, para que vingue a candidatura Amaral Peixoto, no Estado do Rio. Um dos cabos eleitorais dessa candidatura odiada, o sr. José Carlos Pereira Pinto, está envidando todos os esforços para salvá-la. Seu ultimo golpe, para aparentar prestigio, foi feito de parceria com o seu amigo particular, sr. Bartolomeu Lisandro, convidando o presidente do I. A. A. para uma visita a Campos, a fim de colocá-lo a serviço da candidatura Peixoto. Acredita-se, entretanto, que o presidente do I. A. A., homem digno que é, não se deixe trair pelas artimanhas do sr. Pereira Pinto.

— Com a revalidação dos titulos expedidos para a eleição de 2 de dezembro ultimo, o presidente do Tribunal Regional Eleitoral está convidando todos os eleitores que não foram buscar seus respectivos titulos, cujo total atinge a milhares, para irem buscá-los naquele Tribunal, das 11 ás 17 horas, diariamente.

— A cidade de Campos amanheceu, ontem, repleta de dizeres escritos nas paredes das casas, leito das ruas, postes, gravados a tintas indeleveis, além de cartazes de todos os feitios, anunciando a chegada de um personagem que baseia a propaganda de sua politica na sujeira das cidades: o sr. Luiz Carlos Prestes. O senador vermelho fará um comicio, ali, amanhã.

— Confirma-se a crise no governo baiano, com o pedido de demissão do secretario do Interior, oficial de gabinete, além do sr. Ramiro Derbert Castro, alto funcionario do governo, falando-se, ainda, na exoneração do secretario da Agricultura.

— A U. D. N., de Goiaz, reunir-se-á em junho, em convenção estadual, para escolher o candidato ao governo do Estado.

— O sociologo Gilberto Freire, deputado pela U. D. N. em Pernambuco, foi convidado pelos corpos docente e discente da Faculdade de Direito de Goiaz, para realizar, ali, uma série de conferencias. O sociologo pernambucano prometeu atender ao convite, logo que seja possivel.

— O presidente da Republica recebeu, ontem, em audiencia, o sr. Pereira Lira, chefe de Policia, os membros da Comissão Nacional de Alimentação integrada do ministro Anibal Sabola Lima, e a sra. Ana Amelia Carneiro de Mendonça.

— O ministro da Justiça recebeu em conferencia o senador Alvaro Maia, deputados Antonio Gentil, Raul Barbosa, Lauro Lopes, Argemiro Figueiredo, Luiz Viana, Rui Santos e Mota Neto; ministro Valdemar Falcão, Moisés Lupion e coronel Orozimbo Martins Pereira.

— Realizam-se hoje as homenagens á memoria do sr. Armando Sales de Oliveira, promovidas em São Paulo pela U. D. N.

Boletim do País

NÃO FOI BEM ISSO..

Do pequeno e muito bem impresso boletim "El Mundo", editado pela "Associated Press", extraimos o seguinte trecho do artigo "A imprensa do Brasil no bom caminho":

"A liberdade de que goza atualmente a imprensa do Brasil vigora desde fevereiro de 1945, quando o presidente Getulio Vargas, então no poder, ao anunciar a realização de eleições nacionais antes do fim do ano, começou a abolir as restrições existentes".

Os nossos prezados colegas da "AP", geralmente tão bem informados, não registaram no periodo acima o que houve realmente. Em primeiro lugar, ao anunciar o ex-ditador as eleições, não disse que faria realizá-las antes do fim do ano. O redator destas linhas ouviu o sr. Vargas dizer, no historico almoço na A. B. I., que, "em tempo, far-se-ia a complementação dos orgãos previstos na carta de 37". Realmente, nada o Vargas odiava mais do que as datas certas, os dias marcados. Para o eterno candidato á vitaliciedade no governo os anos não se contavam pelos 365 dias do calendario gregoriano: tinham os meses e as semanas que lhe aprouvesse. Foi justamente uma data marcada, uma data arrancada, que o derrubou do trapezio.

Finalmente, o ditador não "começou" nunca a "abolir as restrições existentes ao livre exercicio do jornalismo. Eis ai um ato de que não poderá ser acusado, pois ele era incapaz de uma coisa dessas. O perene candidato á sucessão de si mesmo, para quem os negocios do Estado eram tratados sob o regime do "de mim para comigo", pretendia eleger-se pacificamente com o maior cabo eleitoral do seu governo — a censura. Foi a imprensa, por si, que em uma bela manhã de fevereiro mandou ás favas a censura do DIP, abrindo a brecha fatal na fortaleza do Estado Novo.

Como o boletim da "AP" é distribuido por toda a América Latina, seria conveniente que os simpaticos redatores da grande agencia americana publicassem no seu proximo numero essa pequena retificação. Se lhes pedimos esse obsequio é menos por nossa gloria do que para exemplo da imprensa de outros paises do continente.

HA OU NÃO HA?

Em nossa edição de terça-feira passada divulgavamos uma reportagem sobre a situação do trigo em todo o mundo, pela qual se verifica que a presente crise, no abastecimento desse cereal, só tende a agravar-se. Entre outras coisas, afirmava-se naquela reportagem que da Argentina, onde a área de plantio foi reduzida em 7 milhões e cem mil acres, não devemos esperar trigo. Não obstante, o sr. Ernani Cardoso dizia, ha dias, que o trigo está em Buenos Aires, á espera do nosso transporte. Ontem, entretanto, o diretor do Lloyd revelou que os moinhos Matarazzo têm quatro navios no porto da capital argentina e "ainda não obtiveram a carga até hoje". Contudo, o diretor informa que o "Joazeiro" foi mandado ao Prata, para onde seguirão tambem o "Paraná Lloyd", o "Cuiabá", o "Uru", e o "Oeste Lloyd". Toda essa "frota do trigo" vai á cata do que não há...

"Ao invés disso, melhor seria que tratassemos de obter o que existe, para atenuar a crise que se acentua muito pela incompetencia dos homens.

Foi anunciado oficialmente que "os estoques de generos, nesta capital, estavam reduzidos a um quinto das necessidades normais" e que a situação tende a agravar-se.

Realmente, não ha de ser com meras entrevistas sobre a crise que se ha de resolvê-las.

BRASILIENSE.

ESTRADAS DE FERRO, MISSÕES RELIGIOSAS IDEALISMO E MATERIALISMO, FERRO E CARVÃO

Assuntos da Sessão de Ontem — Ainda o Caso da Expulsão de Adolfo Langsner — Locação de Imoveis

Aprovada a ata, o deputado Gofredo da Silva Teles ocupou toda a hora do expediente, num discurso doutrinario de combate ao marxismo, especialmente dedicado ao sr. Prestes.

Sustentando que a propria natureza das coisas nos leva a consagrar o principio da intangibilidade da pessoa humana, disse o orador que "a realidade nos demonstra que certos direitos existem no homem que não decorrem do Estado; que nascem com êle, e para cujo nascimento não concorreu o poder publico, direitos que ao Estado compete, portanto, apenas, verificar e respeitar. Eis porque afirmamos, sem medo de engano, que o principio fundamental da politica é o da intangibilidade da pessoa humana".

Por outro lado, confirmou o orador, "o Estado é organizado para servir ao homem, e se o homem deve servir ao Estado, é para que este sirva melhor ao homem".

INDIVIDUALISMO E TOTALITARISMO

— O desconhecimento destes principios, aliás elementares, acarretou dois erros da politica moderna: o individualismo e o totalitarismo. O individualismo é o esquecimento de que o homem deve servir ao Estado como individuo: o totalitarismo, é o esquecimento de que o Estado deve submeter-se aos fins superiores da pessoa humana. No individualismo, os fortes devoram os fracos; no totalitarismo — que pode ser fascista ou comunista — o Estado devora a todos. Ambos êstes erros constituem atentados á liberdade humana.

LIBERDADE

E depois:

— Não entendemos a liberdade, quando ela é o patrimonio exclusivo de uma classe, de um grupo ou de um unico homem. Não a entendemos, quando a palavra liberdade procura ocultar a falencia da lei, o declinio do Direito, o dominio dos poderosos, a opressão dos fracos. Não a entendemos quando a palavra liberdade significa escravidão. Liberdade não significa: poder de fazer tudo quanto queremos, como prega o individualismo. Liberdade não significa tambem: ser obrigado a fazer o que o ditador quer, como prega o totalitarismo.

PROPRIEDADE

Estabelecendo a distinção entre o direito á propriedade e seu uso, ainda acentuou o deputado Silva Teles:

— O desconhecimento dessa distinção acarretou também dois erros da politica moderna: o capitalismo e o comunismo. Aquêle insiste no direito á propriedade privada e ignora o seu uso social; êste insiste no uso social da propriedade, que pertence ao Estado, e desconhece o direito do homem a essa propriedade. Nós afirmamos: contra o capitalismo, a função social da propriedade; contra o comunismo, o direito de ser o homem, pessoalmente, proprietário.

LOCAÇAO DE PREDIOS

A seguir, o deputado Campos Vergal foi á tribuna justificar seu requerimento, propondo que se nomeasse uma comissão de cinco constituintes para apresentar sugestões ao Poder Executivo sobre a lei de locação de imoveis.

Não ficou bem esclarecido o pensamento do orador quando sugeriu, a proposito da questão, que fossem sobrestados os mandatos de despejo. Será que o sr. Campos Vergal pretende que, nos casos de falta de pagamento, o proprietario seja obrigado a manter, de graça, o inquilino em sua casa?

ORA, SR. AZAMBUJA

Embora não seja "uma força dissociativa no seio do PSD, do Rio Grande do Sul", o deputado Bitencourt de Azambuja foi á tribuna para dizer que pretendia tratar da politica do seu Estado, em resposta á entrevista do sr. Cilon Rosa, mas, atendendo a pedidos insistentes, preferiu distribuir o discurso pela imprensa.

O "discurso" a que se referiu o orador foram umas declarações dactilografadas, começando assim: "procuramos nos corredores da Camara Federal o deputado Bitencourt Azambuja...

Nessas declarações de geração espontanea fez severas acusações a seu partido pelo "embuste eleitoral", confeccionando cédulas encimadas todas elas por um só e determinado nome, para a votação das ultimas eleições. Fora dai, entrou em detalhes da luta entre o sr. Cilon Rosa e o prefeito Ferreira Filho.

GRAVE ACUSAÇÃO AO SR. VICENTE RÃO

Prosseguindo na defesa de Adolfo Langsner, o deputado José Leomil declarou que só o desconhecimento das coisas de direito por parte do deputado Carlos Pinto justificaria suas declarações, no sentido de que, em virtude de um decreto de expulsão, alguem poderia permanecer preso cinco anos ou mais. Este era o caso de Langsner.

Quando pronunciava seu discurso, foi o sr. José Leomil aparteado pelo sr. Acurcio Torres, aparte esse que causou especie, porque, aparentemente, vinha sem proposito... Disse, o sr. Acurcio Torres que o sr. Vicente Rão, quando ministro da Justiça, mandou prender a Antonio Conrado Lindogi, fazendo-o embarcar á meia noite, sem qualquer processo.

E continuando:

— No dia seguinte, esse mesmo ministro informava mentirosamente ao Supremo Tribunal Federal que havia assinado decreto de expulsão daquele senhor, decreto esse que só existia na imaginação do ministro.

Estranhando o aparte, perguntou o sr. José Leomil ao sr. Acurcio Torres se, com ele, pretendia defender o governo no caso Langsner. O sr. Acurcio Torres nada esclareceu.

ESTRADAS DO NORTE

Em andamento aos trabalhos da Assembléia, o presidente concedeu a palavra aos constituintes Medeiros Neto e José Varela que trataram de assuntos de interesse do Norte. O primeiro leu um telegrama de Alagoas reproduzindo com fidelidade a lamentavel situação em que se debate a construção, agora interrompida, da estrada de ferro que, passando por aquele Estado, deveria ligar o Nordeste ao Norte e ao Sul. O deputado José Varela justificou uma indicação, pedindo ao governo a construção da estrada de ferro de Epitacio Pessoa á cidade de Macáu.

MISSÕES RELIGIOSAS

— Resolvi tomar, por alguns minutos, a atenção desta Assembléia por um imperativo de consciencia e dever de patriotismo, para fazer alguns reparos ás acusações levantadas pelo nobre senador Carlos Prestes a respeito das missões religiosas de catequesé, começou o sr. Osorio Tuiuti.

Depois da enumeração das Missões existentes no interior, aparteou o sr. Carlos Prestes:

— E' sabido que existem, missões religião no interior do Brasil, mas o de que precisamos saber é se são missões a serviço dos indios ou de padres estrangeiros, que lhes exploram o trabalho e lhes tomam as terras.

MEDEIROS NETO — Os Missionarios não ganham nem trabalham para si, mas em proveito dos que necessitam.

Ao que teria acrescentado o senador comunista:

— Sim, mas os indios trabalham para os Missionarios.

Finalizando, declarou o sr. Osorio Tuiuti:

— Agora, o ilustre senador Carlos Prestes, profundo conhecedor de nossos sertões, que andou com sua

(Conclue na 8a Pag.)

Aspecto da assistencia, vendo-se, á frente, o sr. Otavio Mangabeira

A UDN Celebrou Ontem os Seus Líderes Mortos

ENCERRA-SE HOJE A CONVENÇÃO NACIONAL DO PARTIDO

Durante a campanha de libertação não houve nenhum partido politico que tivesse assistido á morte de um numero tão grande de elementos de vanguarda como a União Democrática Nacional. Lideres, não só do partido propriamente, mas nacionais, como Armando Sales Oliveira, Ari Parreiras e tantos outros, aos quais, vieram se juntar novos nomes no decorrer do tempo, tornando o numero ainda mais extenso.

A todos esses, lideres e mártires, que prestaram inesqueciveis serviços á gloriosa campanha de libertação, prestou ontem, a União Democrática Nacional, a sua homenagem. Depois de já terem os convencionais que se encontram reunidos no Rio discutido os principais problemas do Partido, assentado as novas bases de ação politica e de ogranização, aprovado os estatutos e outras medidas que eram urgentes, resolveram realizar ontem uma solenidade com o fim exclusivo de homenagear os mortos e os mártires da UDN.

A solenidade teve lugar no salão da União Nacional dos Estudantes, onde têm sido realizadas algumas das reuniões da Convenção, presente grande assistencia, na sua maioria de procedencia udenista. Os homenageados foram os seguintes: Armando Sales Oliveira, Julio Prestes, Antonio Carlos, Afranio Melo Franco, Sampaio Correia, Manoel Elias dos Santos, Demócrito de Souza Filho, Jaime da Silva Teles, Pedro Esnesto, Rui Paiva, Manoel Rabelo, Lindolfo Color,. Adolfo Bergamini, Ernesto Tomboni e J. J. Seabra.

Encerrando a Convenção da União Democrática Nacional, depois de uma longa semana de trabalhos que resultaram numa nova estruturação do partido, terá lugar hoje, no Teatro Municipal, a solenidade final. Os discursos que serão pronunciados, darão o resultado dos trabalhos realizados e da futura ação da União Democrática no campo politico.

Udenistas. Partidarios do Brigadeiro

Compareçam hoje, ás 20,30 horas, no Teatro Municipal, para assistir á sessão magna do encerramento da 2.ª Convocação da União Democratica Nacional.

Falarão os srs. José Americo (Paraiba), Valdemar Ferreira (S. Paulo), Odilon Braga (Minas), Rogerio de Faria (Baía), Prado Kelly (Estado do Rio), Hamilton Nogueira (Distrito Federal), Artur Santos (Paraná) e a advogada Maria Rita Soares de Andrade, representante da mulher udenista.

NÃO HA CONVITES   ENTRADA FRANCA

Diario Carioca

S. A. DIARIO CARIOCA — Diretoria: Horacio de Carvalho Junior, presidente; Danton Jobim, secretario; J. B. Martins Guimarães, gerente

PRAÇA TIRADENTES, 77 — Telefones: Direção: 22-3023 e 22-1785; Secretaria: 42-5571; Redação: 22-1559; Gerencia: 22-3035; Publicidade: 22-3018; Oficinas: 22-0824

NUMERO AVULSO: Cr$ 0,50; aos domingos Cr$ 0,50. Por avião Cr$ 0,60. Assinaturas: anual Cr$ 90,00; semestral Cr$ 50,00

SUCURSAIS: São Paulo: rua Xavier de Toledo, 84, 1º and., tel.: 4-0896. Belo Horizonte, rua da Bahia, 919, tel.: 2-0765. Curitiba: rua Zamenha Lima, 220

ANO XIX — 18—5—1946 — N. 5.48?

A Nossa Opinião

A Ditadura e o Direito Privado

O governo está no dever de enfrentar resolutamente o problema da restauração do nosso direito privado, que sofreu diversas e feias mutilações durante oito anos do Estado Novo. Temos na pasta da Justiça um jurista de mérito e não acreditamos que êle possa aplaudir as constantes deformações sofridas pelo próprio Código Civil, durante a ditadura, para atender a determinados casos pessoais.

Começou a obra de vandalismo em 1939, quando se anulou, da noite para o dia, o art. 1.611 do Código, a pretexto de acautelar o interesse coletivo na sucessão de Paul Deleuze. O nosso direito sucessório era desfigurado para colocar-nos numa posição *sui generis* no mundo, pois excluiam-se radicalmente as colaterais da sucessão.

* * *

Novas mutilações se fizeram no nosso direito positivo tradicional sem outra justificativa que os caprichos de funcionários do regime. Ninguém pôde protestar contra êsses atentados porque uma censura feroz impedia qualquer crítica a tais atos do poder federal.

Veio o govêrno Linhares e, então, se julgou chegada a hora da restauração de nosso Código Civil nos pontos em que fôra alvo da iconoclastia estado-novista. No capítulo das sucessões, veio, porém, uma tímida reforma: o ministro Sampaio Dória obtinha o restabelecimento parcial do art. 1.611, chamando à sucessão os colaterais até o terceiro grau.

Por que até o terceiro grau? — é a pergunta que espontaneamente se oferece.

Porque os que agitaram a questão tinham em mira um caso particular, de S. Paulo, estando interessados tão somente na sucessão até o terceiro grau. O ministro Sampaio Dória, na melhor boa fé, com o único fito de corrigir uma anomalia no nosso direito das sucessões, propôs a reforma do dispositivo anterior com aquela estranha limitação, não atentando em que ela estava bem longe de justificar-se, quer pela tradição — de vez que as ordenações iam, na matéria, até o 10º grau — quer pelo exemplo das legislações modernas, pois, dentre elas, somente a Bolívia e a Venezuela vão ate o 4º grau.

Ora, tão escassa limitação não se podia explicar por nenhum artifício de lógica. Ou se adotava o princípio da exclusão dos colaterais, de modo absoluto, da sucessão, ou se restabelecia o texto do nosso Código, que tinha ao menos o prestígio da tradição ou do costume.

* * *

E' preciso que voltemos, pois, a colocar o costume no seu devido lugar em tudo o que se refira ao direito privado. As inovações, nesse particular, são sempre perigosas e conduzem a iniquidades que a opinião comum não aceita nem compreende. O indivíduo que nasce na perspectiva de herdar, dado o seu grau de parentesco com alguém, não deixa de sofrer uma injustiça se, por mero capricho dos governantes, e não pela livre vontade dêsse alguém, lhe negam essa perspectiva. Por outro lado, a sucessão até um grau relativamente afastado de parentesco contribui para ampliar os laços de família, o que é, sem dúvida, digno de encorajamento.

O ministro da Justiça deve diligenciar, quanto antes, para devolver ao nosso direito privado as suas linhas tradicionais, expurgando-o dos atentados da ditadura. O primeiro passo, para isso, será a urgente restauração do texto do Código Civil.

O NEGOCIO DAS GELADEIRAS

SEGUNDO se noticiou, o presidente do Instituto dos Industriários declarou à imprensa que o comércio não seria prejudicado com o negócio entabulado com uma firma americana para importação direta de refrigeradores, que seriam vendidos aos seus funcionários. Essa declaração não poderia ter sido sincera.

Sabe aquele presidente que um negocinho de 1.122 refrigeradores representa 10% da importação média anual do Brasil, no quinquenio 1938-1942. Será possivel que aquela autarquia tenha compradores para tanto? Quer dizer que se as mesmas facilidades fossem tambem por equidade, oferecidas às demais autarquias, talvez 100% dos negócios de refrigeradores viessem a ser realizados por essa modalidade que, na opinião do presidente do I.A.P.I. não prejudicaria o comércio do ramo.

Não se deve o ilustre presidente do I.A.P.I. impressionar com as especulações na venda de refrigeradores, cujos preços são rigorosamente controlados pelo Conselho Federal do Comércio Exterior, que permite ao comércio somente uma margem de lucro bruto rigorosamente limitada, para proporcionar trabalho a milhares de brasileiros. Se todas as utilidades fabricadas no exterior tivessem de ser importadas diretamente pelos consumidores, restaria no Brasil apenas o comércio dos produtos do seu solo e isso é esse, certamente, o desejo do digno presidente do I.A.P.I.

Ainda esqueceu-se êle de falar sôbre os prejuízos do negócio à Fazenda Nacional. Este é um assunto que trataremos depois.

COMO ELES SÃO MEDROSOS

FOI distribuída a todos os Ministérios uma circular da Presidência da República, determinando que, todos êles, dentro de 30 dias, remetam ao DASP um estudo completo sôbre a estrutura das carreiras do funcionalismo civil.

A parte mais interessante a fixar nesse assunto é a situação de desigualdade criada na carreira de oficial administrativo. Como se sabe, essa carreira começou no padrão H e terminava [illegible]. No govêrno Linhares, o ministro da Educação conseguiu um decreto-lei alterando a classificação, que passou a ser de J a N. Essa medida, entretanto, só beneficiou os funcionários daquela pasta. Os demais Ministérios se movimentaram no sentido de conseguir igual situação. Mas nada obtiveram. Permaneceu, então, essa coisa absurda: funcionários da mesma carreira de um Ministério melhor classificados que os colegas de igual carreira dos outros Ministérios.

As reclamações choveram e eram muito justas. O govêrno Dutra resolveu, então, suspender a execução daquele decreto. Mas, os servidores beneficiados receberam os vencimentos majorados do mês de janeiro e tiveram seus títulos apostilados — o que significa, tacitamente, o reconhecimento do seu direito.

Agora, com a providência tomada pelo govêrno, só há dois caminhos: ou se mantém a nova classificação do Ministério da Educação, estendendo-a aos demais, ou se anula a reclassificação, voltando ao que era. Ao govêrno cabe, portanto, apreciar essa questão dentro de um alto sentimento de justiça.

C. C. MARTINDALE

DEUS E A PERSONALIDADE HUMANA

(Copyright B. N. S., exclusivo do DIARIO CARIOCA)

LONDRES — Recentemente, tive a oportunidade de dizer que as incertezas da vida vêm sendo responsaveis por muito derrotismo e fatalismo. Muita gente tem-se deixado ficar onde está, tornando-se cada vez mais sem apoio. Outros, cheios de energia mas sem auto-disciplina e inconscientes a respeito de qualquer lei moral, voltaram-se para uma violencia de conduta sem precedentes. O cristão, mais do que ninguem, sente-se angustiado com isso, mas é ele o que menos surpresa sente de vez que *nada* espera de qualquer "trust" do dinheiro ou da força, de ciencia economica ou fisica, ou ainda de qualquer metodo politico, — caso tudo isso despreze o primado divino. O coração, "inquieto" até encontrar repouso em Deus para quem foi feito, não cessa de bater quando o encontra. A força e a influencia se elevam, por esse novo nascimento, a altitudes até então inimagináveis. O processo de atingir a fé pode ser lento. St. Exupéry escreveu: "A vida é um lento nascer. Nosso Senhor sintetizou os desastres sociais que deviam culminar no saque de Jerusalem e disse: "Este é o começo dos sofrimentos". Julgo que a expressão grêga deve ser traduzida: "o começo das dôres do parto". A noção de uma mulher dando à luz uma criança atravessa as páginas do Velho Testamento e Nosso Senhor usou, ele proprio, essa imagem, uma vez que do roto e torturado mundo judeu nasceu um mundo novo, uma vida nova uma nova Igreja. Os homens que assim renascem, talvez com um terrivel sacrificio de si mesmos, não andam apenas, — são realmente tão vivos como se tivessem regressado dos abismos da morte.

CRENÇA BASEADA NA RAZÃO

A experiencia, pois, pode ser uma testemunha válida. Contudo, sustentamos que a razão deve e de fato fornece um terreno mais geral e mais sólido para a crença. É verdade que a razão vem balbuciando de uns tempos para cá. Em cada situação chave vêm-nos dizer que ela não nos pode dar a certeza de coisa alguma. Permitem-nos ter opiniões contanto que sejam por nós mesmos reconhecidas como flutuantes. Como escreveu ironicamente o "Stratford Herald", a oração do pensador moderno pode ser assim traduzida: "A opinião nossa de cada dia dai-nos hoje e perdoai-nos a opinião que ontem tivemos". Evidentemente, estaria deslocada a tendencia de transformar este artigo numa discussão filosofica sobre a capacidade do intelecto no sentido de atingir à verdade, ou sobre as "provas" da existencia e natureza de Deus. A sua finalidade mais simples consiste em afirmar a existencia de um Ser absolutamente independente e que chamamos de Deus. Aceitar as consequencias disso tem repercussões enormes quer para a sociedade quer para a pessoa individual. Porque, repito, embora apenas me incorporando a um organismo vivo, a uma sociedade, encontro a minha perfeição, sou e continuo a ser uma *pessoa* integra, tanto com direitos como com deveres. Mas apenas por causa de Deus descubro em mim mesmo qualquer dignidade, qualquer liberdade, ou ainda mais, qualquer firme laço de fraternidade entre mim e meu semelhante.

Residia, uma vez, numa aldeia Maori, junto às faldas de um vulcão. De cone nevado erguia-se sempre uma coluna de fumo calma e gigantesca. Em baixo (era inverno), estava a terra sobre a qual caminhavam as crianças de pés descalços. Uma tormenta de neve rugia sôbre o lago. Tive este pensamento, aliás sem a menor originalidade: "Que somos nós? Miriades que desapareceram sem deixar traços, miriades ainda por vir e desaparecer. Vidas tão breves e tão sem importancia! Suponhamos que este vulcão se reduza a cinzas e comigo toda esta aldeia. Um dia ou dois de sensação na imprensa mundial... Mas o mundo se alteraria? De maneira alguma. O individuo é tão insignificante como o são gerações inteiras encaradas do ponto de vista do seu fim aqui na terra. Que nos importa saber acerca dos que um dia foram Aztecas? Encarada, entretanto, na perspectiva divina toda a escala de valores se torna diferente. Se Deus me crêa e me preserva e porque sou digno de alguma coisa, embora não no sentido do orgulho meu ou do mundo. "Ele vale um milhão!" — Que palavra! Não sou nem mesmo digno do que quisera ser, mas sim do que Deus veja em mim capaz de tornar-me algo. Nisto, então, encontro a minha dignidade intrinseca e esta não pode jamais ser injuriada ou violada por me ver tratado como simplesmente parte de uma massa de homens — um "numero", uma "mão". E nisto, tambem, encontro a minha liberdade que longe de levar à anarquia conduz-me à observancia da lei. *Liber et legalis homo*, de acôrdo com a perfeita expressão medieval! — livre e defensor livre da lei com toda a liberdade para sê-lo. E apenas nisso e por isso encontro uma igualdade entre os homens, pois que cada um dos meus semelhantes é tambem um ser espiritual, criado e preservado por Deus, digno da dignidade que Deus lhe empresta e como tal digno de ser venerado e servido por mim. Os homens estão cheios de diferenças: de fisico, de cerebro, de glandulas, de hereditariedade, de educação e meio ambiente. Mas diante de Deus todos os homens são realmente iguais no sentido de que dele recebem o único veredictum justo que é possivel e não baseado nas aparencias. Deus apenas pode desatar todos os fios que compõem os nossos seres complexos. Sòmente ele pode ver até que ponto o meu espirito e a minha inteligencia estão obscurecidos pelas ideologias do momento, pelo "slogan" da semana; até que ponto o meu espirito é livre num determinado instante. Excluida a crença em Deus e eis que desaparecem a dignidade, a liberdade e a igualdade dos homens. E com elas, a fraternidade. Afinal de contas, a fraternidade implica em paternidade e quem é o nosso Pai comum? Muitos dizem que não Pai e sim u'a mãe: a mãe Natureza com N maiúsculo. A verdade porém é que não consigo sentir sentimentos filiais em relação aos eletrons. Do mesmo modo não me sinto inclinado a encarar o Estado como meu pai.

OLHANDO OS HOMENS COM A VISÃO DE DEUS

Mesmo entre irmão há um certo grau de afeições. S. João diz ser dificil amar alguem a quem nunca vimos, — por exemplo, um pastor do Tibet ou um ilhéu da Tonga. Vou mais longe ainda. Não gosto de ver muita gente reunida fazendo ruido ou falando acerca de frivolidades, quando não de barbaridades. E ainda mais: há pessoas que nos irritam por sim pleɪ caracteristicas fisicas. Mas se me compenetro de que Deus ama a todas essas pessoas terei a coragem de vencer as minhas antipatias sensiveis, chegando a amar os que nunca vi nem conheci. Tenho de me acostumar a olhar os homens com a visão de Deus e assim me habituarei a vê-los independentes da sua nacionalidade, sua classe sua côr, seu partido, etc. Tudo isso possui a maior importancia pois que a caridade, em tal sentido, arrasta a justiça no seu sulco. Sem uma autentica bôa vontade — e o amor é, rigorosamente, um caso de vontade — e não das emoções — não preservaremos a justiça. A justiça — tal como disse Edith Cavell acerca do patriotismo — não é bastante. Aqui passamos porém para os dominios do Justo e do Errado, uma distinção que o homem jamais conseguirá afastar de si. O caso é que cortamos Deus como origem do Justo, imediatamente temos de erigir algo na posição de arbitro a decidir o certo e o errado. O Nazismo declarou: "E certo o que convem ao Estado e nada mais do que isso". Tal principio tornou-se imediatamente lei e os juizes se transformaram em meros portavozes de um governo. Os medicos começaram a mutilar e a matar sob as ordens do Estado.

H. FABRE

A Internacionalização do Ruhr

(Copyright do Serviço Francês de Informação, especial para o DIARIO CARIOCA)

Não é da Assembléia nas Nações Unidas que sairá a paz de que o mundo necessita, enquanto essa Assembléia for o campo de uma politica medrosa. As esperanças da Europa giram em tôrno do Ruhr, graças a uma iniciativa francêsa que parece ter sido, finalmente, considerada pela Inglaterra e Estados Unidos e recebido mesmo a adesão dos partidos politicos alemães".

Insistiu, muito recentemente, o govêrno francês, junto dos governos aliados, para fazer prevalecer o ponto de vista, segundo o qual o carvão do Ruhr deve ser posto à disposição de toda a Europa. Pôr o carvão do Ruhr à disposição de toda a Europa é conformar-se com os principios da Carta do Atlantico que assegura, a todos os povos, o acesso às matérias primas. Em principios, é atribuir, sob a fórma de internacionalização, uma espécie de condominio sôbre essas fontes carboniferas, antes de tudo aos paises pobres em carvão, como a Italia, a Hungria, a Suiça, a própria Alemanha (que sem o Ruhr e sem as minas da Silesia necessitará de carvão) em proporção com suas necessidades respectivas.

Essa solução terá grande alcance politico. Dará à França a segurança que ela reclama, afastando o perigo do renascimento do potencial industrial e, portanto, militar da Alemanha em suas fronteiras orientais. Dará, alem disso, à França a possibilidade de vender seu ferro à Italia, à Hungria e à própria Alemanha que se abasteceria de carvão do Ruhr. Ao mesmo tempo a Europa estaria garantida contra a hegemonia industrial e militar francêsa, sabendo-se que o régime internacional impediria a criação dum monopólio de carvão.

Esse regime internacional que colocaria o Ruhr sob o condominio dos paises europeus, ricos ou não em carvão, representaria a primeira tentativa de uma organização européia, criada e administrada no interesse comum de todos os povos do Continente. Seria o núcleo de uma comunidade mais ampla, fundada, de maneira prática, sôbre as necessidades economicas. Se o problema vital para a Europa é, antes de tudo, um problema economico, o problema vital da Italia é, antes de tudo, e essencialmente, uma questão de matérias primas e, em grande porte, de carvão.

Como europeus, vemos, na internacionalização do Ruhr, o primeiro passo para a unidade e a paz do Continente; e, como italianos, devemos ver nela o caminho do renascimento economico e interior da Italia.

A politica francêsa que defende a criação deste novo regime deve ser apoiada, vigorosamente, pelo govêrno italiano e deve despertar a simpatia de todo o nosso povo.

John Middleton MURRY

PODE A DEMOCRACIA SOBREVIVER?

(Do B. N. S., exclusivo para DIARIO CARIOCA)

LONDRES — Há pouco tempo discutia eu o comunismo e o fascismo como esforços para impôr uma nova disciplina social á sociedade nacional, capacitando-a a controlar os novos recursos de poder. Não julgo que ambos tenham conseguido responder aos impulsos do homem, de vez que não promovem, — antes o impedem — o progresso em busca de uma nova disciplina social entre as nações-estados. Disse que a oposição positiva contra ambos vem de uma democracia constitucional.

Agora a democracia constitucional, ao contrário do totalitarismo, tem pelo menos o modelo para uma nova disciplina social entre as nações. Trata-se de criar uma sociedade de povos da qual as saidas que atualmente só podem ser estabelecidas pela guerra, sê-lo-ão por consentimento. Isto envolve o estabelecimento gradual de uma lei genuinamente super-nacional. Essa lei seria declarada por uma assembléia representativa das nações. Não preciso entrar em detalhes e dificuldades. A idéia geral é bastante clara para todos. A democracia nacional se amplia em democracia internacional. As dificuldades surgem exclusivamente da falta de vontade. Até agora, mesmo as maiores democracias, têm sido, na melhor das hipóteses, meio-sinceras acerca de uma democracia internacional. Mas, se o principio democrático é mais do que uma conveniência que doméstica, devemos vê-lo a lutar pela solução das disputas internacionais por consenso genuino e oposto ao arbitrio direto ou indireto da força. Vou mais longe, dizendo que a existencia continua da democracia interna depende hoje do estabelecimento do principio democrático entre as nações. Mas, embora a democracia tenha um modelo de nova disciplina social entre as nações, possui sem dúvida um defeito: não foi criada talvez para enfrentar o desafio dos novos recursos de poder do homem. Sob muitos aspectos, a forma fascista de totalitarismo emergiu do fracasso democrático ao enfrentar êsse desafio. Na Itália e na Alemanha, os govêrnos democráticos não eram bastante fortes para criarem uma nova disciplina social por meio da qual os novos poderes de produção pudessem se desenvolver e ser controlados. A democracia tornou-se anarquia social.

DISCIPLINA PELO CONSENTIMENTO

De modo que não basta apelar meramente para a democracia existente como uma oposição criadora ao totalitarismo. A democracia precisa provar a sua capacidade em realizar a nova tarefa; isto é, criar, pelo seu método próprio e preciso de consentimento livre, a disciplina social necessária à sociedade domestica. Para essa nova e eficaz democracia — a democracia com uma nova disciplina social — parece não existir um modelo claro. O nome que se lhe dá geralmente é socialismo democrático ou social-democracia. Nós, ingleses, estamos sendo agora chamados a êsse esforço. O aspecto distintivo de uma tal sociedade consiste em que a nova disciplina social é realizada não compulsòriamente, mas por consentimento. Isto não é facil, pois depende de homens que aceitem voluntariamente a limitação de algumas das liberdades mais prezadas numa sociedade democrática — liberdades que, muitas vezes, são consideradas como elementos essenciais à propria democracia.

Muitos ficariam surpresos ao atentarem devidamente para o pouco caso que tem cercado o trabalho atual do socialismo democrático. O socialismo tem sido algo como um sonho. Quando emerge como realidade — como na Russia comunista, por exemplo — muitos não gostam de encará-lo. O socialismo democrático — dizem — será muito diferente, mas ninguém vai mais longe. Há um motivo para isso. Poucos sabem estabelecer até que ponto o socialismo e a democracia podem ser compativeis, dependendo isso de um fator desconhecido: como se realizaria a aceitação voluntária entre a democracia e a disciplina social. Daí a tendência ao vago.

Encontrar a justa combinação entre a propriedade privada e estatal; a justa combinação de liberdade de trabalho e direção do trabalho; a justa combinação da educação controlada particularmente ou pelo Estado de modo a que todos esses dados passem a constituir um mutuo estimulo — tal é a obra de um socialismo democrático. Trata-se do esforço de encontrar a resposta mais humana ao desafio oposto pela potência de produção, no interior da sociedade doméstica; de modo a que a sociedade possa ser progressista não apenas econômica, como politica e moralmente.

Essa resposta pode ser descrita como um novo modelo de conduta: homens e mulheres vivendo e trabalhando com um novo senso de responsabilidade social — uma nova fidelidade à comunidade. Isto significa, entretanto, uma mudança radical. O principal incentivo social sob o socialismo democrático deve ser o que visa uma nova consciência comunal. E esta deve ser suficientemente desenvolvida para tomar o lugar dos antigos incentivos sociais — a compulsão da pobreza e a cobiça do lucro particular. A pobreza deverá ser abolida e os lucros severamente limitados. A menos que esses antigos lugares sejam ocupados pelo incentivo de uma nova consciência comunal não teremos outra escolha senão aceitar o sistema russo — com trabalho compulsorio e recompensas muito diversas para êle. Não podemos ainda estar certos e tranquilos de que vencemos o totalitarismo. O tempo de prova ainda está para vir.

CRISTIANIZANDO A NAÇÃO-ESTADO

Uma coisa, entretanto me parece clara como cristal. A nação não pode, possivelmente, vencer os obstáculos em direção a um socialismo democrático se tem de se preparar para uma outra guerra mundial. Se este fôra o nosso destino, não teriamos margem de energia e recursos para enfrentar a tarefa de reconstrução espiritual e material que a democracia socialista realmente envolve. Creiam-me que a reconstrução espiritual é, sob todos os aspectos e detalhes, tão necessária quanto a material; porque sem um senso novo de responsabilidade comunal a reconstrução material jamais se verá realizada. Haverá planos sem execução. Estamos unidos inconsciente e mecanicamente. Nossa integração inconsciente e mecanica como partes componentes de nação-estado é que deve ser transmudada numa associação consciente e voluntária de uma fraternidade nacional porque sabemos o que fazemos e queremos fazer. Isto exigirá todas as parcelas de energias físicas e espirituais que possuirmos. Não podemos consegui-lo se tivermos de nos preparar para outra guerra mundial. Daí a imperiosa necessidade de criar-se uma sociedade democrática de nações ou, caso isso fracasse, preparar o nosso espirito para afugentar a competição da bomba atômica.

Internamente, creio, estamos no bom caminho e precisamos apenas de coragem bastante e responsabilidade cominal para seguirmos a linha iniciada. O socialismo democrático que possamos realizar constituiria a resposta criadora da Grã-Bretanha entre a pressão politica da Russia e a pressão econômica dos Estados Unidos. Mas, para tornar essa resposta de todo sincera e compreensiva — para seguir a mesma estrela em nossas politicas interna e externa — é preciso mais energia moral do que a que pode ser fornecida pela oscilação do pendulo politico. É necessário possuir uma vontade consciente e deliberada quanto à mudança dos nossos hábitos de pensamento e de conduta. É como nação-estado que temos de operar essa mudança. Os individuos podem mudar seus hábitos de pensamento, mas essa mudança não pode ser realmente efetiva na conduta até que invada a nação-estado. Minha crença é que a Igreja Cristã está chamada a desempenhar um grande papel nessa mudança de pensamento e conduta em a nação-estado. A necessidade é angustiosamente urgente. Apenas se todas as forças esclarecidas se juntarem num esforço unido pode a transformação ser efetuada a tempo. O tempo é horrivelmente breve. Há um grande acúmulo de inercia no mundo. Recapitulemos os dados do problema. O homem, num prazo de cem anos, já se tornou mil vezes mais poderoso do que era. Num periodo que não ousarei calcular em mais de dez anos, pode ele tornar-se mil vezes mais poderoso do que hoje. Mas os seus hábitos de pensamento e conduta mudaram apenas ligeiramente do estado em que se mantinham antes que começasse o seu incrivel aumento de força e poderio. Tudo se aperfeiçoou no campo doméstico; mas há enormes pioras no campo internacional. E esta deterioração internacional é mais alarmante do que são animadores os progressos domésticos ou internos. Ou nesses próximos dez anos haverá uma revolução absoluta na conduta das nações-estados ou o homem se destruirá a si mesmo. Será que a Igreja Cristã diz esta simples coisa com toda a ênfase solicitada pela urgência dos fatos? Temo que não, pelo menos de modo completo. E por que não? A única resposta que posso dar é esta: primeiro, a Igreja Cristã vem se subordinando à nação-estado; segundo, a mentalidade cristã possui uma dificuldade peculiar em conceber a realidade social do homem moderno, parecendo antes tender para a concepção absoluta do individuo. Digo de modo cru porque não há mais tempo para distinções sutis: — a tarefa da Igreja Cristã, hoje em dia, não é mais a de converter individuos mas a nação estado. Se a Igreja Cristã não está preparada para isso, prepare-se então para descer às catacumbas.

A Opinião Dos Leitores

As cartas dirigidas a esta secção são condensadas.

TABELA NITEROI

Apesar de extensiva a Niteroi a influencia da Comissão Central de Preços, o comercio local não tomou conhecimento das tabelas até agora estabelecidas. Um leitor cuidadoso tomou a iniciativa de nos enviar uma "tabela Niteroi", para se comparar com a que a COP, faz vigorar. Assim, temos:

"O arroz, tabelado a Cr$ 2,50 o quilo, é ali vendido a Cr$ 4,50; a batata, de Cr$ 2,60, passa para Cr$ 4,00 e Cr$ 5,00; a cebola, na tabela, a Cr$ 3,60 em restea e a Cr$ 3,20 solta, é adquirida pelos consumidores por Cr$ 5,00; a banha, a Cr$ 8,50, so é vendida a Cr$ 12,00.

* * *

AGUA PARA A RUA D. CLAUDINA

Situação afiitiva a que vem há muito tempo atravessando os moradores da rua D. Claudina, no Meier, em consequencia da falta dagua, proveniente de um cano arrebentado há quase um ano, não pode deixar de despertar a atenção dos diretamente interessados que são os moradores dos predios de numeros 135 a 145 daquela via publica.

Por outro lado a Repartição encarregada de zelar pela distribuição do precioso liquido, esquece-se das suas tarefas o que vem agravar a situação já dificil em que se vive ali. Dias há — dizem-nos pessoas que residem á rua D. Claudina — que não se tem água para as mais elementares necessidades de asseio e higiene. Por nosso intermedio pedem os prejudicados as atenções da Inspetoria de Águas.

* * *

O MATO E OS LADRÕES

Os moradores da rua Raja Gabaglia, em Andaraí, estão alarmados com a malta de ladrões que infestam aquele bairro. Proximo ao numero 30, da citada rua, há um terreno baldio que é o ponto preferido para os meliantes, que ali se escondem á espera da hora oportuna para o assalto ás familias. Pedem os moradores providencias á policia.

* * *

NA RUA JACUI

Os moradores da rua Jacuí, em Braz de Pina, reclamam contra o matagal existente por ali. O mato a quase um metro de altura. Perguntam se as autoridades municipais podem se lembrar de que aquela rua existe na capital do Brasil.

- a criadora de COVERMARK -

Com emoção e carinho dedico o meu produto COVERMARK ao qual consagrei a minha vida inteira... a todo homem, mulher e criança, cujas manchas de nascença e outros defeitos cutâneos os obrigam a levar uma existência retraida.

(a) *Lydia O'Leary*

● COVERMARK, considerado em todo o mundo o "milagre moderno", é um maquillage criado especialmente para ocultar tôdas as manchas e imperfeições da pele.

● Além dessa finalidade, COVERMARK pode ser usado diariamente nos cuidados normais da sua pele, proporcionando um tratamento de beleza cientificamente perfeito.

● Marque desde já sua hora para uma demonstração gratuita da aplicação de COVERMARK à Av. Churchill, 94 - 5.º andar. Procure conhecer êsse novo método de realçar ainda mais os seus encantos naturais.

Representantes exclusivos no Brasil:
INTER-AMERICA COMERCIAL LTDA.
Avenida Churchill, 94 - 5.º andar - Tel. 42-6704 - Rio

A ADMINISTRAÇÃO

EXONERADO O GENERAL DE DIVISÃO ZENOBIO DA COSTA DE ADIDO MILITAR À EMBAIXADA DO BRASIL EM ROMA

Decretos Assinados Ontem Pelo Presidente da Republica

O presidente da Republica assinou, ontem, os seguintes decretos:

NA PASTA DA GUERRA — Nomeando — os gens. de bda. Henrique de Azevedo Futuro, Comandante da 6.ª Região Militar; Mario Ramos, diretor de Artilharia de Costa; Candido Caldas, diretor do Ensino do Exercito e Edgard do Amaral, diretor das Armas.

EXONERANDO — o gen. div. Euclides Zenobio da Costa, de adido militar á Embaixada do Brasil em Roma;

— Os gens. bda. Henrique de Azevedo Futuro, de comandante da 1.ª Brigada de Infantaria; Mario Ramos, de diretor das Armas e Candido Caldas, de comandante da 6.ª Região Militar.

TRANSFERENCIA PARA A RESERVA — o gen. div. Heitor Augusto Borges, com tantas vezes 5% do respectivo soldo quantos forem os anos de serviço excedentes de quarenta.

RELATIVOS A OFICIAIS DA ATIVA

NOMEANDO — o cel. inf. Floriano de Lima Brainer, adido militar á embaixada do Brasil em Roma; o ten. cel. inf. Edgard da Cruz Cordeiro, chefe da 3.ª C. R. (Vitoria); o maj. cav. Paulo Goularte Bueno Vilela, comandante do C. P. O. R. de Campo Grande.

EXONERADO — O cel inf. Floriano de Lima Brainer e o maj. inf. Paulo Francisco Torrer, de adjuntos do adido militar á Embaixada do Brasil em Roma.

TRANSFERIDO — o cel. inf. Noé de Viana Montezuna, o ten. cel. art. José Maria de Morais e Barros e o maj. art. Raimundo Simas de Mendonça, do Quadro Ordinario para o Suplementar Geral; o ten. cel. inf. Renato Rodrigues Ribas, do Quadro Ordinario para o de Estado Maior da Ativa; o ten. cel. inf. Laudentino Lopes Bolvorino, do 6.º para o 38.º B. C. (S Paulo); o ten. cel. art. Moacyr da Costa Seixas, do 8.º R. A. M. para o 1/4.º R. O. (Juiz de Fora); o ten. cel. eng. Eduardo Goics Kuhner, do Quadro Ordinario para o Suplementar Geral; o maj. inf. Basileu de Araujo Soares, do Quadro Suplementar Privativo para o Suplementar Geral e o maj. art. José Aristides Vilas Boas Moura, do 5.º R. A. M. para o III/2.º R.A.Ms. (S. Leopoldo).

CLASSIFICANDO — o maj. inf. Milton Campelo Noguelra no 18.º B. C. (Campo Grande).

MANDANDO AGREGAR AO RESPECTIVO QUADRO — o maj. inf. Carlos Marciano de Medeiros; o maj. I. E. José Sales, o cap. inf. João Luiz Pereira Neto e o 1.º ten. I. E. Helio de Faria Pereira.

NA PASTA DA JUSTIÇA

Nomeando: Anicio de Alcantara Rocha, escrevente auxiliar do 1º Oficio de Notas da Justiça do Districto Federal, para Escrevente Juramentado do mesmo Oficio; Cecilia das Neves e Mélo, Escrevente Auxiliar do 8º Oficio de Registo de Imoveis da Justiça do Distrito Federal; Jandira Soares de Carvalho, Escrevente Auxiliar do 8º Oficio do Registo de Imoveis da Justiça do Distrito Federal; e Manoel da Silva Leitão Neto, Escrevente Juramentado do 16º Oficio de Notas da Justiça do Distrito Federal.

Tornando sem efeito o decreto que nomeou José Firmino Lima, Interinamente, arquivologista, classe I.

Aposentando: Oscar Braga, guarda-civil classe I; Antonio Ribeiro de Sá, comissario de policia, classe N; e Verissimo de Freitas Pereira, guarda-civil, classe C.

Concedendo exoneração: a João Lindolfo da Penha, Escrevente Auxiliar da 6ª Circunscrição do Registo Civil da Justiça do Distrito Federal; a Petronio Fontoura, policia especial, classe C; é a Valor José Prudente de Campos, inspetor de alunos, classe B.

Concedendo reforma: aos sargentos Abel Parreira dos Santos, Alcino Augusto da Silva, João Gaspar da Silva Teixeira, Joaquim Gomes da Silva e Ernani da Silva Lemos; e ao tambor Antonio Alves de Souza — todos da Policia Militar do Distrito Federal.

Concedendo naturalização a José Dias Vecino, natural da Espanha e a Teodora Sellér, natural da Hungria.

Indultando do resto de sua pena, o sentenciado Augusto Marcelino da Silva.

MARINHA

CURSO DE ESPECIALIZAÇÃO — Segundo comunicação recebida pela 2ª Divisão da Diretoria de Saude, feita pelo prof. catedratico da clinica propedeutica Cirurgica da Faculdade Nacional de Medicina, o 1º tenente medico Eutenio Tenorio de Albuquerque fez com aproveitamento técnico apreciavel o estagio de clinica proctologica no serviço de cirurgia daquele professor. Em consequencia, o almirante Osvaldo Palhares, diretor de Saude Naval, considerou-o aprovado com plenamente para os fins do Regulamento de Promoção para Oficiais do Corpo de Saude da Armada.

NOVAS FUNÇÕES NO MINISTERIO DO EXTERIOR

O presidente da Republica assinou decreto-lei, criando, no Quadro Permanente do Ministerio das Relações Exteriores, uma função de chefe de Secretaria, e uma função de secretario do diretor, ambos do Instituto Rio Branco.

CIVIS CHAMADOS

Estão sendo chamados á 2ª Divisão da Secretaria Geral da Guerra, das 15 ás 17 horas, a fim de tratarem de assuntos de seus interesses, os srs. Nubio Silva Flores, Darci Cespa Barbosa e Constancio Deschamps Cavalcante Filho.

ELEITO O GENERAL CESAR OBINO

Para a Presidencia do Clube Militar

O Clube Militar levou a efeito, ontem, a eleição de sua nova diretoria para o bienio 1946-1948. O pleito foi bastante movimentado, tendo comparecido ás urnas numerosos associados desta guarnição, sendo que os dos demais o fizeram por meio de correspondencia, que a todo momento chegava na sede. Coisa pouco comum, o presidente eleito, general Salvador Cesar Obino conforme antecipamos, foi o candidato único. Mesmo assim a Comissão Eleitoral Pró-Candidatura Obino-Assunção tomou todas as providencias para o exito quase absoluto de sua iniciativa. A vice-presidencia foi disputada pelos generais Alexandre Zacarias de Assunção e Florencio de Abreu, ambos muito relacionados e estimados nos meios armados, sendo eleito o primeiro, tendo tambem o segundo obtido numerosa votação. Os efeitos para os demais cargos, para compor a diretoria são os seguintes: secretario, ten. cel. Emilio Maurell Filho, tesoureiro, coronel Joaquim Nunes de Carvalho, sub-diretor, capitão Paulo Eugenio Pinto Guedes; diretor da Biblioteca, ten. cel. Henrique Cunha, diretor dos Serviços Gerais, capitão Tacito Livio Reis de Freitas, diretor da alfaiataria, major Aristobulo Codevilha Rocha; sub-diretor, capitão Luiz de Assis Duque Estrada; diretor da revista, ten. cel. av. Francisco Teixeira; sub-diretor secretario, capitão Danilo Augusto Ferreira Montenegro; sub-diretor tesoureiro capitão Hilnor Canguçú Taulois de Mesquita; diretor do arquivo, major Raimundo Augusto Frota Leite. Conselho Fiscal — coroneis Humberto de Alencar Castelo Branco, José Amado Coimbra, Emanuel Marques Porto, Ari Salgado Freire, tenentes-coroneis Luiz Braga Muri e Carlos Filgueira Souto, major Newton de Oliveira Reis e capitães Artur Guaraná de Barros e Ernani Airosa da Silva. Suplentes — coroneis Tules da Azevedo Vilas Boas, Alcebiades Alves de Almeida, Paulo Kruber da Cunha Cruz, Dulcidio Espirito Santo Cardoso e Benjamin Rodrigues Galhardo, tenentes-coroneis José S. Monteiro Lindemberg e Nizo de Viana Montezuma e majores Ricardo Gutierrez Vale e Emanuel de Morais. Conselho Deliberativo — Generais Francisco Ramos de Andrade Neves e Estevam Leitão de Carvalho e major brigadeiro Gervasio Duncan de Lima Rodrigues.

Agradecimentos ao Dr. Alvaro de Bastos

E' com grande satisfação que cumpro com o dever de vir, por intermedio deste popular matutino, á presença de V. S. confirmar-lhe a minha gratidão pelos seus valiosos serviços profissionais prestados á minha esposa no tratamento de ASMA que vinha sofrendo há varios anos, sem experimentar melhoras, apesar de ter-se submetido ao tratamento de varios credenciados especialistas desta Capital. V. S. conseguiu, em poucos meses de assistencia, debelar radicalmente aquela martirizante molestia, da qual se acha hoje minha esposa completamente curada. Agradeço-lhe tambem a sua bondosa filantropia, cobrando-me honorarios razoaveis e ao alcance de meus modestos recursos.

Atenciosamente

DILSON SOARES

Rua Barão de S. Francisco, 134 c/4 — Rio

A PARTIR DE HOJE

★ LINDA BATISTA
A SAMBISTA DO BRASIL

★ JULIANA YANAKIEWA
A ESTRELA DO BALLET RUSSO

★ ALBA MARY
CANÇÕES TIPICAS CHILENAS

★ JORGE MURAD
HUMORISMO 100 %

★ PAT MILLER
LADY CROONER NORTE-AMERICANA

★ QUITANDINHA SERENADERS
QUATRO VOZES E UMA GUITARRA

★ LAURINDO E SEU CONJUNTO HAWAIANO

★ FRANCIS SCARAMBO E SUA ORQUESTRA

DIREÇÃO ARTISTICA: CARLOS MACHADO

Na Boite do

HOTEL - TERMAS

QUITANDINHA

RESERVA DE APARTAMENTOS E TRANSPORTE IDA E VOLTA EM PACKARD-CLIPPERS: AV. RIO BRANCO, 277 (LOJA-EDIFICIO SAO BORJA). INFORMAÇOES PELO TELEFONE 42-6190 — RAMAL 26 — 42-7496

O Regresso Hoje do General Crittenberger

O tenente-general Willis Crittenberg, que há dias se encontra em visita oficial ao Brasil, regréssa hoje, via aérea, á América do Norte, estando o seu embarque previsto para as 9.30 horas, no Aeroporto Santos Dumont, hangar, do Departamento de Aeronautica Civil. Para o seu botafora foram convidadas as altas autoridades militares. Uniforme: calça cinza e tunica branca.

Dr. Emygdio F. Simões
DO HOSPITAL DO SERVIDOR DA PREFEITURA
Clinica Geral — V. Urinarias
Rua General Caldwell, 310
Tel. 22-0222 — Das 17 ás 19

Figuras da Guerra Aero-Naval Atravessam o Atlantico, Para o Rio de Janeiro

Quatro Dezenas de Passageiros Chegaram

Em viagem regular, chegou, ontem, á Base Aerea do Galeão, o transatlantico da linha europeia da Panair do Brasil, conduzindo quarenta e três passageiros, embarcados nos diversos portos do Velho Mundo. Entre outras pessoas, viajaram no "Constellation", o comandante Christopher Edwin Lowell-Pank, piloto de provas, instrutor de torpedo e bombardeiro, tendo servido como aviador da Marinha britanica e, nesse carater, participado dos combates aero-navais no Mediterraneo, em 1940. Acompanhando-o, veio sua esposa, sra. Jean Alston Lowell-Pank, jovem de rara beleza, tambem aviadora e que teve destacada atuação no serviço de entrega de aviões de combate, conduzindo centenas de Spitfires, Hurricanes e outros de varios tipos usados pelos combatentes da RAF. Casaram nos ultimos meses da conflagração, havendo trazido um filhinho de três meses. O comandante Lowell-Pank vem atuar como representante especial da Sociedade Britanica de Construtores Aeronauticos na Argentina, Chile, Peru, Bolivia, Equador e Colombia, com escritorio central em Buenos Aires.

Transportou, ainda, a grande aeronave, o sr. Alberto Guerin, ex-presidente do Comitê da França Combatente na Republica Argentina e delegado dos Franceses Combatentes da America do Sul á Assembleia Consultiva de Argel. Havendo encerrado sua missão na Europa, retornou o sr. Louis J. Ensch, diretor geral da Companhia Siderurgica Belgo-Mineira e fundador da Usina de Monlevade, que viajou acompanhado do sr. Joseph Hine, engenheiro-chefe da organização. Retornou, tambem, a sra. Isabel Camarinha, esposa do consul Silvio Mourão Camarinha, que chefiava a representação consular brasileira em Dublin e que vem de ser transferido para a Secretaria de Estado.

Vai Para Baurú a Diretoria de Correios de Botucatu

O presidente da Republica assinou decreto-lei transferindo para a cidade de Baurú a sede da Diretoria Regional dos Correios e Telegrafos localizada em Botucatú, no Estado de São Paulo, passando esta a denominar-se Agencia Postal-Telegrafica de Botucatú.

MUDANÇAS?
GUARDA MOVEIS
COPACABANA
dir. ex-aux. de Leandro Martins
47-3232 — 47-0097

Orf-Léne
NÃO MANCHA
e tinge mêlhor o
Cabêlo Branco

E' o produto que supéra e que melhor o tinge; em LOURO-OURO, OURO-EM-FOGO, VERMELHO-FOGO, ACAJU-FÔRTE, PRETO e PRETO-AZULADO e ainda em todas as côres naturais e da moda.

A' venda nas Drogarias, Farmacias e Perfumarias. E' um produto do

AMÉRICO Tel. 25-2837

Criada a 18.ª C. R.

O presidente da Republica assinou decreto, criando, com sede em Jequiá, Estado da Bahia, a 18.ª Circunscrição de Recrutamento.

EDIFICIO
BARÃO DE CAMPO BELO
Em construção á rua Paula Freitas

Construção adiantada, excelentes apartamentos, confortaveis e com acabamento de primeira, contendo ampla varanda de frente comunicando-se com um grande living-room, vestibulo, quatro grandes dormitorios, sala de jantar tres banheiros, dois quartos para empregados, rouparia, copa, cozinha e demais dependencias e garage. — Preço a partir de Cr$ 800.000,00 — entrada á vista Cr$ 240.000,00.

Informações sem compromisso na seção de vendas

Banco Hipotecario
Lar Brasileiro S. A.
Rua do Ouvidor, 90 — Telefone: 23-1825

Saco São Francisco

Vendem-se terrenos neste lindo bairro de mansa praia e em franco desenvolvimento, lotes a prestações, prazo de 5 anos e 20 por cento de entrada, preços de 10 a 30 contos. Inf. com o Sr. Americo, tel. 42-0606 — Sr. Harry, tel. 42-7572 — Sr. Santa Rosa, tel. 23-2508 — Em Niteroi: Sr. Mello no Cartorio Kopp, tel. 2-0102.

AS ARTES

NOTÍCIAS DIVERSAS

A pintora Anita M. Guidi está realizando uma exposição de seus trabalhos no Ministerio da Educação. Trata-se de uma coleção de interesse documental sobre a vida dos selvicolas da Amazonia. A artista percorreu varias regiões dessa parte do Brasil, entre outras Acaramirim, Tapajós, Alenquer, Corumu, Obidos, Tombetas, Oximiná, Faro, Itacoatiara, Manaus, Rio Negro, Obidos, Trombetas, Oximina, Faro, Tiquié, Pari-Cachoeira, Umari, Cabeceiras do Tiquié e fronteira da Colombia.

● Iniciou-se ontem, ás 17 horas, na Escola Nacional de Musica, o Curso de Aperfeiçoamento e Interpretação da professora Vera Janacópulos, abrindo uma serie de cursos e lições publicas que foi organizada para o corrente ano letivo.

● Após varios anos de ausencia, o maestro Burle Max reaparecerá este ano na temporada oficial do Municipal, como regente das melodias norte-americanas.

● Noticia-se da capital baiana que, promovido pela Associação Cultural Brasil-Estados Unidos, realizar-se-á, no proximo dia 18, no Salão da Biblioteca Publica, daquela capital, a abertura do "II Salão de Arte Americana", no qual serão exibidos os trabalhos de artistas baianos dos dois ultimos anos.

● Um despacho da A.F.P. informa que a mais importante das exposições atualmente abertas em Paris é a que a Galeria Ruaz apresenta, sob o titulo de "Retrospecto de Augusto Rodin". Cincoenta obras são ali expostas, entre as quais se destacam "Age d'airain", "Porte de l'enfer", "l'Homme qui marche" etc.

Esse conjunto lembra de maneira expressiva o quanto a escultura deve a Rodin, sua revolta contra as fracas realizações dos academicos e a pesquisa da verdade humana.

O Quartel General do Western Base Section acaba de anunciar que, graças ao auxilio das autoridades americanas de ocupação, sessenta vagões de objetos de arte foram recuperados na Alemanha e devolvidos aos diversos museus francêses de onde haviam sido retirados pelos nazistas.

Essas obras serão expostas em junho no Museu de l'Orangerie. Entre as obras salvas contam-se quadros de Van Gogh, Salvatore Dali, Renoir, Gauguin, Picasso, Vermeer e outros mestres.

● O presidente da Republica atendendo ao parecer favoravel do Departamento Administrativo do Serviço Publico autorizou o Ministerio da Educação e Saude a concluir as obras de acrescimo do Salão-Exposição de seu edificio, orçados em .... Cr$ 123.000,00.

As referidas obras compreendem o revestimento de azulejos artisticos em toda a face externa da parte acrescida e a construção de serviços sanitarios complementares. Fica assim o Rio com mais um salão para exposições de arte.

● PARIS, 17 (SFI) — Os museus francêses contêm tesouros sem conta. Assim, o Museu Carnavalet exibe agora, sob o titulo de "Tres seculos de desenho parisiente", 367 peças que, embora não assinadas por nomes de primeira grandeza, não deixam, contudo, de fixar os momentos da vida de Paris desde o seculo XVII até as ultimas decadas do XIX. Os melhores testemunhos que existem das épocas passadas não são devidos aos mais ilustres pintores, mas a artistas como Saint-Aubin, muito representado no Museu Carnavalet, ou a Constantin Guy, do qual se guarda uma bela coleção no mesmo Museu. A Paris do seculo XVII é evocada nesta Exposição por Van der Moulen, Perrelle, Sebastian Leclerc, etc.... Mas é sobretudo o seculo XVIII o que mais aparece, não só com os trabalhos de Saint-Aubin, mas também com esse encantador Lespinasse Norbin, pintor de Paris noturna.

Senhora Lucila Barroso do Amaral. (Foto "Sombra")

A SOCIEDADE

Boa Noite — (Isso Foi Ontem)

Jacinto de Thormes

Do mesmo local, possivelmente sentado na mesma cadeira, vestindo o mesmo velho smoking de sempre, aprecio a entrada das debutantes para o grande baile de 1946. Não são as mesmas, naturalmente os nomes e os sorrisos são outros outros iguais em beleza simples e sã.

Antevejo, com olho clinico, o sucesso deste momento proximo, o que não deixa de ser um regio prazer para quem sabe o quanto vale esta noite para estas criaturas. "Papai, quero ser debutante!", não é uma blague, ao contrario.

Se um microfone estivesse por aqui provavelmente eu iria contando: "Senhoras e senhores, já estão presentes as senhoritas Maria Luiza Leite Garcia, Edith Castilhos e Déa Gomes Cardim. Mal teria tempo de dizer o bonito que estão os vestidos, porque Angela Roxo vem acompanhada do seu par, sr. Raul di Vicenzi e conta a historia da sua maquillage de ultima hora, feita pelo sr. Del Russo do "Prince Matchiavelli", de Nova York. Aliás eu não teria tempo de muito mais além de dizer que estão chegando mais meninas, passando pela ala de curiosos que vêm da porta da rua subindo as escadas até o hall. Eloisa Dolabela, Onphale Kós, Ana Maria Magnus, Maria Inês Almeida Magalhães, Vera Tavares e outras.

Laila Leite está verdadeiramente bonita ali conversando com Ligia Bentes Matos, Marise Miranda Freitas e Lina Paranhos.

Os diretores de "Sombra" estão em grande dia, recebendo sorridentes.

Aqui chegam Maria Helena Moogen de Oliveira, Conseça Ribeiro Colaço, Edith Castilhos, Ilma Correia Lisboa, Vera Maria Freire.

Caminhando por aí, microfone em punho, eu poderia contar que no palco estão sendo dispostos os premios, um para cada debutante, oferecidos pelas grandes casas: Lentheric, perfumes, produtos de beleza de Elizabeth Arden, Chapelaria Iracema, Barcinski, decorador, Catalina Esportes, Siberia, Babette, lingerie, Produtos de beleza Helena Rubinstein, Peleteria Canadá e pelo chefe de publicidade de "Sombra".

Se eu pudesse (sempre de microfone em punho) continuar por aí, eu falaria de magnifica decoração, muitas flores, falaria de pais, amigos emocionados e só não falaria mais porque provavelmente cairia fulminado por um infarto do miocardio, ou coisa no genero.

Senhores, as portas do Grill estão funcionando. "A noite é jovem" (eta Vinicius de Morais).

Amanhã, quando vocês lerem esta cronica, escrita na noite de hoje (quero dizer ontem), vocês saberão que amanhã (isto quer dizer hoje) é um grande dia.

REGISTO

PRESIDENTE EURICO DUTRA — Transcorre hoje a data natalicia do general Eurico Gaspar Dutra, presidente da Republica. Figura marcante no seio do Exercito brasileiro, o ilustre aniversariante revelou, quando ministro da Guerra, excepcionais qualidades de administrador e de organizador. A brilhante coparticipação militar do Brasil na luta contra o Eixo foi resultado dos seus esforços patrioticos.

Elevado á Presidencia da Republica, depois de um pleito disputadissimo, inaugurando o regime de ordem juridica, apos oito anos de ditadura, o general Eurico Dutra muito poderá realizar em beneficio da Nação. Com quatro meses de governo, não é possivel fazer um juizo seguro da sua ação administrativa, que mal se inicia. Entretanto, o Brasil tem o direito de esperar das altas qualidades do general Dutra que este venha a ser, de fato, o "presidente de todos os brasileiros", conforme prometeu no seu discurso de posse.

O presidente da Republica verá, pois, transcorrer a data de hoje cercado da alegria dos seus amigos e do respeito de todos os brasileiros.

O general Eurico Gaspar Dutra, presidente da Republica, recebeu, ontem, á tarde, no Palacio Guanabara, em visita, os membros dos Gabinetes Civil e Militar da Presidencia da Republica e os ministros de Estado, que lhe foram apresentar cumprimentos de felicitações, pelo transcurso de seu aniversario natalicio.

Ao chefe do Governo foi oferecida uma salva de prata, acompanhada de uma mensagem de felicitações, contendo o autografo de todos os ofertantes.

ANIVERSARIOS

Fazem anos hoje:

SENHORES: — Jeronimo Luiz da Costa e dr. Mario Guimarães Ramos.

— Transcorre hoje o aniversario da senhorinha Cleusula Dutra de Sá, filha do advogado Alvaro Dutra de Sá e da sra. Dalila Dutra de Sá.

MENINA: — Regina Maria, filha do sr. Agnaldo Pereira Rego e da sra. Maria Elisa Soares Pereira Rego.

CASAMENTOS

Contrairam casamento, hoje, em Niteroi, o jornalista Mario de Assis Curvelo, nosso companheiro de redação, e a senhorinha Maria Gomes, filha da viuva sra. Emilia Gomes.

— Contrataram casamento no dia 16 do corrente, o jovem José Sales de Amorim e a senhorinha Zilda Alves Martins.

— Com a senhorinha Cremilda Fernandes da Silva, filha do sr. Manuel Fernandes da Silva, e da sra. Abigail Braga Fernandes, casa-se no dia 25 o sr. Osvaldo Nunes de Souza, filho do sr. José Nunes de Souza e sra. Francelina Gloria dos Santos, ambos falecidos.

Na cerimonia religiosa, que será realizada ás 18 horas, na matriz de Santo André, servirão de padrinhos o sr. Lourenço Sala e sra. Deolinda Sala.

— Realiza-se hoje, ás 17 horas e 30 minutos, na capela do Colegio Progresso Campinas, Estado de São Paulo, o pineiro, na cidade de Caminha Maria de Lourdes Potsenlace matrimonial da senhorch, filha do professor Valdemiro Potsch, com o sr. Felix Camara Matos, filho do sr. Deoclecio Camara Matos, residente naquela cidade.

—Realiza-se hoje ás 16,30 horas, na igreja do Convento de Santo Antonio, o enlace matrimonial da senhorinha Violeta, filha do sr. Alberto Potaro e de d. Olga Alves Potaro, com o sr. Osvaldo Signoreli, filho do sr. Pascoal Signoreli e de d. Genarina Signoreli.

Serão padrinhos no ato religioso o sr. Alcides Ferreira Gaia e sua esposa. No ato civil, que se realizou ontem, foram padrinhos o dr. Hilario Alves da Costa e sua esposa.

FESTAS

FLUMINENSE F. C. oferecerá amanhã, das 17,30 ás 20 horas, no salão nobre um chá dansante, e, no bar e restaurante, das 20 ás 24 horas, um jantar com orquestras.

O CLUBE DE MINAS GERAIS realizará, no proximo sabado, 25, festa, das 20 ás 24 horas, á Avenida Rio Branco, 133, 3º andar.

A ASSOCIAÇÃO ATLETICA BANCO DO BRASIL — Comemorando o 18º aniversario de sua fundação oferecerá, hoje, em sua séde, um "cocktail" á imprensa, e ao radio desta capital, e a seguir uma festa dançante com inicio ás 22 horas.

COMEMORAÇÕES

MAUA' F. CLUBE — Fará realizar amanhã, das 17 ás 24 horas, um baile comemorativo da data de sua fundação.

— O Instituto Geografico Brasileiro realizará, segunda-feira, ás 17 horas, sessão comemorativa do primeiro centenario da morte de Januario da Cunha Barbosa e Antonio Francisco Dutra e Melo. Falará o socio efetivo, Luis Filipe Vieira Souto.

ENTERROS

Foram sepultados ontem:

No cemiterio de São João Batista, ás 16 horas, o embaixador Hipolito Pacheco Alves de Araujo e ás 17 horas, os srs. Ernest de Pretes e Eduardo José Cardoso.

— A's 16 horas, no cemiterio de São Francisco Xavier, a sra. Aurora da Silva Fernandes.

MISSAS

Serão celebradas hoje:

Na Catedral Metropolitana, ás 9 horas, do desembargador J. A. Lanson.

— A's 9,30 horas, do sr. Jeronimo Monteiro, na igreja do Santissimo Sacramento.

— A's 10 horas, na Catedral Metropolitana, da sra. Alzira Moreira Madureira.

— Do dr. Otavio de Ornelas Drumond Milanez, ás 10,30 horas, na Candelaria.

O CINEMA

"E' UM PRAZER!" E' UM TECNICOLOR DELICIOSO!

Sonja Henie a melhor patinadora do Mundo, em "E' um Prazer!"

Sonja Henie dança o "Tico Tico no Fubá", acompanhada de lindas pequênas! O naipe masculino conta com Michael O'Shea (o galã de Barbara Stanwyck em "A Morte dirige o espetáculo, e o "Jack London" do filme do mesmo nome), Bill Johnson, Gus Schilling, Arthur Loft e muitos outros. Tudo isto em tecnicolor! E' esta a razão pela qual "E' um Prazer!" é uma verdadeira delicia, tanto para os olhos como para o espirito! Não pércam "E' um Prazer!" (It's a pleasure!), que a RKO Radio apresentará segunda-feira nos cinemas Plaza, Astoria, Olinda, Ritz, Star, Primor e Colonial, e conheçam a nova Sonja Henie!

ULTIMO SABADO DE "SUA ALTEZA E O "GROOM" E "O ROSEIRAL DA VIDA"

Hoje é o segundo e ultimo sabado de "Sua Altêza e o "Groom" no Metro Passeio e de "O Roseiral da Vida", nos Metros Tijuca e Copacabana. Hedy Lamarr, Robert Walker é June Allyson são as figuras capitais de "Sua Altêza e o "Groom", e Margaret O' Brien e Edward G. Robinson de "O Roseiral da Vida".

"QUINTA-FEIRA, A TELA DO METRO PASSEIO MOSTRARA' O CASO DO "PERFUME DO ORIENTE"

Era uma essencia ésquisita, perturbadora, envolvênte... Originaria da Sumatra, diziam. O que espantava mais, era que quando a essencia só fazia sentir, um crime havia sido perpetrado. Douglas Mc Lain, o detetive cego, que tem no cão policial "Friday" o seu colaborador, desvendam o caso.

O resultado constitui o grande "climax" da historia de "Perfume do Oriente", que a téla do Metro Passeio vai apresentar quinta-feira proxima com Edward Arnold, Frances Rafferty, Paul Langhton é o cão policial "Friday". Como complemento será apresentado ainda "Totós de Hollywood", uma "curiosidade" de Pete Smith, o delicioso humorista de muitos "shorts da Metro.

"DESFORRA EM ARGELIA"

A Universal apresentará segunda-feira no Odeon colossal programa duplo constituido por dois filmes: o primeiro um drama policial com Basil Rathborne e Nigel Bruce, "Desforra em Argelia". O segundo, uma comedia musical intitulada "Caminho de Estrêlas" e protagonizada por Martha O'Driscoll, por Noah Beery Jr. e as famosas Andrews Sisters.

"O AMANHA E' ETERNO..."

"O Amanhã é Eterno..." (Tomorrow is forever!), adaptação do livro "Amanhã e para Sempre!" de Gwen Bristow, dirigido por Irving Pichel é interpretado magistralmente por Claudette Colbert, Orson Welles, George Brent, Natalie Wood, Lucile Watson, Richard Long e Joyce Mc Kenzie será exibido nos cinemas Plaza, Astoria, Olinda, Ritz e Star, a partir do dia 7 de junho!

"INDISCRIÇAO" COM BARBARA STANWYCK E DENNIS MORGAN

"Indiscrição" apresenta sequências de fino humorismo, um elenco que inclue os nomes de Sydney Greenstreet, Reginald Gardiner, S. Zsakall, etc. Lançamento quarta-feira proxima nos cinemas São Luiz, Vitória, Carioca e Roxy.

"O SOLAR DE DRAGONWYCK"

A 20th Century Fox transformou um livro de sucesso num filme espetacular. Coube a vez, agora, a "O Solar de Dragonwyck".

"O Solar de Dragonwyck", que o Palacio apresentará na proxima segunda-feira, não decepcionou seus realizadores.

A estranha e dolorosa historia que Anya Seton escreveu com tanta inspiração converteu-se num espetáculo cinematografico que nunca será esquecido.

"MOÇA N. 217"

Finalmente segunda-feira no Rex veremos a extraordinaria produção russa "Moça n. 217", pelicula de ação que nos revela a fibra e a resistência das mulheres comunistas diante da reação nazi-fascista, no tempo em que os alemães avançavam sobre territorio soviético e faziam milhares de prisioneiros, incautos e loucos que não tinham a menor idéia de quão tragica e terrivel seria a retirada, quando os gloriosos exercitos vermelhos os acossaram para aquem da Polonia. Elena Kurmina é a principal estrela do filme.

O TEATRO

"CONCHITA", A PROXIMA ESTAÇÃO

Embora continue despertando grande interesse por parte do nosso publico, "Rebeca" cederá o seu lugar dentro em breve para nova apresentação de Bibi e seus artistas.

A jovem e encantadora "estrela" do Fenix está decidida a mudar o seu cartaz, tudo indicando que sem desmerecer os pedidos que a Empresa Bibi Ferreira está recebendo no sentido de que a peça de Daphne du Maurier permaneça em cena, ela será substituida por "Conchita", na proxima semana, pois que assim o exige a necessidade de levantar repertorio para a excursão em vista. São, pois, os ultimos espetaculos esses que se vão dar até domingo, com "Rebeca", — a mulher inesquecivel que se perpetuou na alma de mr. Winter.

Para tosse e rouquidão nada melhor que VEABON, Pastilhas

A MENTIRA TEATRAL

Cada vez aumenta mais o interesse do publico pelos filmes nacionais.

VOCE SABIA

que o ator Francisco Dantas é finlandês-paulista?

COISAS QUE INCOMODAM

Os novos teatros que a Prefeitura vai construir.

O FILME DE HOJE

REX — "A volta do homem gorila" — Henrique Campos.

O CARTAZ DO DIA

GINASTICO — Fechado.

FENIX — "Rebeca", comédia, ás 16, 20 e 22.

SERRADOR — "Candida", comédia, ás 16, 20 e 22 horas.

GLORIA — "O 13º Mandaatrasou", comédia, ás 16, 20 e horas.

RIVAL — "A cegonha s atrazou", comédia, ás 16, 20 e 22 horas.

RECREIO — "A Viuva Alegre", opereta, ás 16 e 21 horas.

JOÃO CAETANO — "Fogo no pandeiro", revista, ás 16, 20 e 22 horas.

O COMENTARIO DA NOITE

— O Rival, teatro das segundas-feiras, vai levar agora a peça "Perdôa irmão", — informava o ator Sanches ao Conceição Machado.

E o Eloi Cordeiro comentou:

— Aquilo é piada do Vicente em cima do Pedro.

CARTAZ DO DIA

CINELANDIA

CAPITOLIO (Passatempo) — "Marinheiros em Terra" (Musical) — "Garotos Tristonhos" (Comedia com os Peraltas) — "Saltadores de Obstaculos" (Esportivo) — "Voltando do Nada" (Miniatura) — "Filho de Peixe, Peixinho é" (Desenho colorido) — E os 1º e 2º episódios da "A Barca Misteriosa" — Noticias internacionais — A partir de 10 horas da manhã.

SÃO CARLOS — "Caídos do Céu" (Cinédia) com Dercy Gonçalves — 2 — 4 — 6 — 8 e 10 horas.

IMPERIO — "O Coração de Uma Cidade" com Rita Hayworth. — 2 — 4 — 6 — 8 e 10 horas.

METRO PASSEIO — "Sua Altesa e o "Groom" com Heddy Lamarr e Robert Walker. — 11.20 — 1.10 — 3.30 — 5.40 — 7.50 e 10 horas.

ODEON — "Travesseiro da Morte" e "Cupido Arteiro" — 2 — 4.30 — 7 e 9.30 horas.

PALACIO — "Corações Enamorados" com Jeanne Grain. — 2 — 4 — 6 — 8 e 10 horas.

PATHE' — "O Vale da Decisão" com Greer Garson e Gregory Peck. — 2 — 4.30 — 7 e 9.30 horas.

PLAZA — "100 Garotas e um Capote" com Mesquitinha e Sally Loretti. — 2 — 4 — 6 — 8 e 10

REX — "Escravas de Hitler" e "A Volta do Homem Gorila". 2 — 4.30 — 7 e 9.30 horas.

VITORIA — "O Capitão Kid" com Charles Laughton: 2 — 4 — 6 — 8 e 10 horas

CENTRO

COLONIAL — "Turbilhão de Melodias" e "Atrás do Sol Nascente".

D. PEDRO — "Dôce Lembrança" e "Verêda Solitaria".

FLORIANO — "O Sino de Adano".

FLORIANO — "Um Dia Voltarei" e "Martirio da Medica".

IDEAL — "Deliciosamente Perigosa".

IRIS — "Almas Perversas".

LAPA — "A Setima Cruz" e "Dois Caipiras Ladinos".

MEM DE SA' — "Segura esta Mulher".

METROPOLE — "A Casa da Rua 92".

PARISIENSE — "100 Garotas e Um Capote" com Mesquitinha e Sally Loretti. — 2 — 4 — 6 — 8 e 10 horas.

POPULAR — "Rosa da Esperança" e "Tarta".

PRIMOR — "100 Garotas e Um Capote" com Mesquitinha e Sally Loretti. — 2 — 4 — 6 — 8 e 10 horas.

REPUBLICA — "A Princesa e o Pirata" e no palco: Numeros Variados.

S. JOSE' — "As Aventuras de Mark Twain".

CENTENARIO — "Sem Amor".

COPACABANA

AMERICANO — "Conflito d'Alma".

ASTORIA — "100 Garotas e Um Capote" com Mesquitinha e Sally Loretti. — 2 — 4 — 6 — 8 e 10 horas.

IPANEMA — "As Aventuras de Mark Twain" com Fredric March. — 2 — 4.30 — 7 e 9.30 horas

METRO COPACABANA — "O Roseiral da Vida" com Edward Robinson e Margaret O'Brien — 1.40 — 3.40 — 5.40 — 8 e 10 horas.

PIRAJA' — "Carga da Brigada Ligeira".

RITZ — "100 Garotas e um Capote" com Mesquitinha e Sally Loretti. — 2 — 4 — 6 — 8 e 10 horas.

RIAN — "Capitão Kid" com Charles Laughton: 2 — 4 — 6 — 8 e 10 horas.

ROXY — "Tramas do Amor" e "O Cavalheiro de Santa Fé" — 2 — 4.30 — 7 e 9.30 horas.

BAIRROS

SÃO LUIZ — "Capitão Kid" com Charles Laughton: 2 — 4 — 6 — 8 e 10 horas.

CARIOCA — "Sublime Indulgência" com Merle Oberon: 2 — 4.30 — 7 e 9.30 horas.

AMERICA — "Capitão Kid" com Charles Laughton: 2 — 4 — 6 — 8 e 10 horas.

METRO TIJUCA — "O Roseiral da Vida" com Edward Robinson e Margaret O'Brien — 1.40 — 3.40 — 5.50 — 8 e 10 horas.

OLINDA — "100 Garotas e um Capote" com Mesquitinha e Sally Loretti. — 2 — 4 — 6 — 8 e 10 horas.

STAR — "100 Garotas e Um Capote" com Mesquitinha e Sally Loretti. — 2 — 4 — 6 — 8 e 10 horas.

HADDOCK LOBO — "Tudo por uma Mulher".

BANDEIRA — "Melodia do Amor".

EDISON — "Sem Amor".

GUANABARA — "Aquela Noite".

SÃO CRISTOVÃO — "A Fuga de Tarzan".

[illegible]AMA — "Ben-Hur".

JOVIAL — "Aquela Noite" com Franchot Tone".

TIJUCA — "Segura esta Mulher".

GRAJAU — "Cozinheiros do Rei".

VELO — "A Mascara de Dimitrios".

VILA ISABEL — "Melodia do Amor".

APOLO — "Casanova em Apuros" e "Aconteceu no Texas".

AVENIDA — "Passaram-se os Anos".

MARACANÃ — "Passaram-se os Anos" e "Aconteceu no Texas".

FLUMINENSE — "O Bom Pastor" e "A Sua Ultima Cartada".

CATUMBI — "Rio Rita" e "O Caso do Diamante Azul".

GUARANI — "A Força do Coração" e "Um Parecido Fatal".

RIO BRANCO — "A Canção da Russia" e "Dois a Dois".

CENTRAL

REAL — "Demonio do Congo" e "Estrada da Vitoria".

CAVALCANTE — "Navio Negreiro" e "A Orquidéa de Brooklin".

INHAUMA — "Rumo a Toquio" e "O Festival de Carlitos"

TRINDADE — "As Chaves do Reino" e "Este Mundo é um Hospicio".

TODOS OS SANTOS — "Ciume não é Pecado" e "Orfãos da Fama".

MEIER — "O Filho de Tarzan" e "Piloto n. 5".

MASCOTE — "Tudo por uma Mulher".

ALFA — "Graças á Minha Boa Estrela" e "Velhote Teimoso".

COLISEU — "Duas Garotas e Um Marujo".

PARA TODOS — "A' Meia-Luz" com Ingrid Bergman.

BEIJA FLOR — "Passaram-se os Anos" e "Aconteceu no Texas".

QUINTINO — "A Casa da Rua 92".

PIEDADE — "Almas Perversas".

MODERNO — "Carga da Brigada Ligeira".

MODELO — "Um Passo Além da Vida".

MADUREIRA — "O Capitão Kid" com Charles Laughton. 2 — 4 — 6 — 8 e 10 horas.

ILHA DO GOVERNADOR

ITAMAR — "Caprichos do Destino" e "Adaga de Salomão".

JARDIM — "O Sinal da Cruz" e "Quarto 818".

O SABONETE
REGINA
é uma maravilha!

Conferencias

SR. GEORGES ANTON CHALABY — No proximo dia 21, no Teatro Municipal, sobre o Egito antigo e moderno, com a participação da Orquestra Sinfonica, que executará um programa de musicas de acordo com a palestra.

— PROF. PEDRO CALMON — Depois de amanhã, ás 17 horas, no Instituto de Estudos Portuguêses, sob o tema: "Os Amigos Brasileiros de Bocage".

Concertos

Recital organizado pelo D. D. C. da Prefeitura, amanhã, ás 10 horas da manhã, no Municipal.

O. S. B. amanhã, ás 10 horas da manhã, no Rex.

SOCIEDADE BRASILEIRA DE MUSICA DE CAMERA, 21 do corrente, ás 21 horas, na A. B. I.

SOCIEDADE DO QUARTETO, 23 do corrente, ás 21 horas, na A. B. I.

FELICIA BLUMENTAL, pianista, 26 do corrente, ás 16 horas, na A. B. I., sob os auspicios da A. M. Pró-Juventude.

FRAQUEZA CEREBRAL?
DISPEPSIA NERVOSA?
FALTA DE MEMORIA?
PERDA DE APETITE?
NEUROBIOL
O TONICO DO CEREBRO!

MENU DO DIA

Por Saint'Ange

ALMOÇO:

* * *

Feijoada á brasileira

* * *

Frutas

* * *

Torta de abacaxi.

* * *

JANTAR

Sopa Juliana (1)

* * *

Chartreuse de frango (2)

* * *

Filet assado.

* * *

Souflé de queijo.

* * *

Morangos glacés.

* * *

Pudim de laranja.

* * *

(1) SOPA JULIANA — Para 2 litros de caldo, tome 150 grs. de cenouras, 100 grs. de nabos, 1 alho poró, 1 galho de aipo e 1|4 de repolho, partido fininho e passado em agua a ferver. Parta os legumes em tirinhas de 3 cms. de comprimento e vá pondo agua fria com gotas de limão. Escorra um pouco, tempere com 1|2 colher de sal, 1|2 de açucar, leve numa frigideira com um pouco de manteiga e deixe passar um pouco, sem fritar. Jogue no caldo quente e deixe cozinhar até os legumes ficarem tenros, sem se desfazerem.

* * *

(2) CHARTREUSE DE FRANGOS: — Ensope um frango, côe o molho, tire os ossos e peles, parta a carne em quadrados de 3 cms., o figado corte bem picadinho e ponha tudo no molho coado. Cozinhe umas 2 cenouras grandes e 4 chuchus em agua, sal e uma colher de açucar. Abra uma lata de petits-pois n. 0, e escorra.

* * *

Parta 6 salchichas cozidas, sem as peles, em rodelas de 1 cm.. Forre uma forma lisa com papel impermeavel, untada com bastante manteiga. Cubra o fundo com rodelinhas de salchichas e cenouras e ponha petits-pois nos intervalos. Ao redor ponha tirinhas de nabos em pé. Ponha dentro e uma camada de frango por cima, outra de petits-pois e chuchus picadinhos. Ponha ao redor da forma tiras de cenouras sobre as de nabos e ponha nova camada de frango no meio, e por cima desta outra de petits-pois com chuchus. Bata 3 ovos, junte 1|2 chicara de leite, despeje por cima e leve a assar no forno uns 20 minutos antes de servir. Leve ao fogo os ossos e as peles do franco com 3 xicaras de agua e alguns tomates e deixe ferver um pouco. Côe tudo, junte uma colher de manteiga tostada com 7|2 de farinha e 1 gema desmanchada num calice de vinho. Leve ao fogo, para engrossar e sirva na molheira. Desenforme a chartreuse e faça ao redor uma cercadura de fatias finas de ovos duros. Sirva o molho na molheira.

Certificados de Reservista Para os Excluidos da Armada

O ministro da Marinha em aviso dirigido ao diretor geral do Pessoal da Armada declarou haver resolvido conceder tambem ás praças excluidas a bem da disciplina o certificado de reservista da Armada, com exceção daquelas que perpetrarem atos contra a moral pública ou militar ou faltas graves que, na forma da lei, caracterizem seu autor como indigno de prestar serviço militar. Desses certificados deverá constar, no entanto, a natureza das faltas que determinaram sua exclusão do serviço da Armada. Aos expulsos que se reabilitarem na forma da lei deverá ser fornecido o certificado de reservista a que faziam jús no momento da exclusão. Ficam em consequencia sem efeito o aviso 1.796, de 2 de dezembro de 1944 e a letra b do item do aviso 127, de 6 de janeiro do mesmo ano.

DR. JOSE' DE ALBUQUERQUE

Membro efetivo da Sociedade de Sexologia de Paris.
DOENÇAS SEXUAIS DO HOMEM
RUA DO ROSARIO, 172 —
De 1 ás 7.

O Ministerio da Fazenda Vai Adquirir Partes da Cia. Siderurgica Nacional

O presidente da Republica assinou decreto-lei autorizando o Ministério do Estado dos Negocios da Fazenda, a adquirir Partes Beneficiarias da Companhia Siderurgica Nacional, até a importancia de um bilhão duzentos e cinquenta milhões de cruzeiros (Cr$ 1.250.000.000,00), sendo o pagamento realizado contra a entrega dos respectivos certificados nominativos, multiplos ou não, ou de cautelas provisorias.

Dr. Gilvan Torres

Impotencia — Doenças do sexo e urinarias — Pre-nupcial — Assembléia, 98, sala 72 — Telefone: 42-1071 — 9 ás 11 e 15 ás 19.

DR. BELMIRO VALVERDE

VIAS URINARIAS

Comunica aos seus amigos e clientes que reassumiu a sua clinica.

Consultorio — Edificio Porto Alegre, 11.º andar salas 1118/19 diariamente das 12 ás 15. Rua Araujo Porto Alegre, 70. Tel.: 22-0927

DIA ASTROLÓGICO

Hoje, 18 — Dia favoravel ás viagens e aos assuntos juridicos e financeiros. Improprio para mudanças e operações cirurgicas.

ACONTECERA' HOJE AO LEITOR:

As possibilidades, felizes ou não de hoje, são transcritas abaixo com horas e numeros favoraveis para os leitores nascidos em quaisquer dia, mês e ano, dos periodos abaixo

PARA OS NASCIDOS:

ENTRE 22 DE DEZEMBRO E 20 DE JANEIRO — Conjeturas de negocios futuros; ansiedade e vitoria depois de grandes obstaculo. 11, 15 e 17; 13, 14 e 22. (hh. e ns.

ENTRE 21 DE JANEIRO E 19 DE FEVEREIRO — Manhã agradavel com noticias promissoras. A tarde será de aborrecimentos, com amigos ou parentes. 5, 9 e 11; 81, e 92. (hs. e ns.)

ENTRE 19 DE FEVEREIRO E 20 DE MARÇO — Perseguições, disturbios organicos e confusão psiquica. 14, 15 e 16; 77, 78 e 79. (hs. e ns.)

ENTRE 21 DE MARÇO E 20 DE ABRIL: — Indicações psicologicas, encontros agradaveis e disposição aventureira. 11, 22 e 23; 74, 85 e 86. (hs. e ns.)

ENTRE 21 DE ABRIL E 20 DE MAIO: — Arduas tarefas, insucessos e desharmonia conjugal. 2, 4 e 24; 20, 40 e 60. (hs. e ns.)

ENTRE 21 DE MAIO E 21 DE JUNHO: — Manhã de abstração e de inquietude. A' tarde será de melhores augurios. 3, 5 e 23; 21, 32 e 41. (hs. e ns.)

ENTRE 21 DE JUNHO E 22 DE JULHO: — Falta de confiança, mente aturdida e desequilibrio organico. 1, 6 e 22; 10, 42 e 58. (hs. e ns.)

ENTRE 23 DE JULHO E 23 DE AGOSTO: — Não serão aconselhaveis os negocios de grande vulto. Aspectos fortemente desfavoraveis. 7, 9 e 11; 84, 36 e 47. (hs. e ns.)

ENTRE 24 DE AGOSTO E 22 DE SETEMBRO — Negocios mal sucedidos devido a precipitação. 12, 13 e 14; 21, 31 e 41. hs. e ns.)

ENTRE 23 DE SETEMBRO E 22 DE OUTUBRO: — Possibilidades de negocios e peripecias amorosas. 15, 16 e 17; 51, 59 e 89. (hs. e ns.)

ENTRE 23 DE OUTUBRO E 22 DE NOVEMBRO: — Possibilidades de comercio e obstinação sentimental. 7, 9 e 10; 34, 36 e 45. (hs. e ns.)

ENTRE 23 DE NOVEMBRO E 21 DE DEZEMBRO: — Manhã promissora, a tarde e a noite serão contrarias. 6, 8 e 10; 33, 35 e 46.

Exposições

UBI DAVA e CESCHIATTI (pintura e escultura) no Instituto de Arquitetos do Brasil.

TRINAS FOX, no Museu N. de Belas Artes.

SALVADOR CARUSO, no Palace Hotel.

ANITA GUIDI, no Ministerio da Educação.

RAIOS X

Exames radiologicos em residencia

Drs. Victor Côrtes e Renato Côrtes

Diariamente das 9 ás 12 e 14 ás 13 horas

R. Araujo Porto Alegre, 70-9.º andar

TEL. 22-5330

Reuniões

P. E. N. CLUBE — A Associação universal de escritores P. E. N. Clube, realizará, no dia 25 do corrente, ás 16.30 horas, em sua séde propria, á avenida Nilo Peçanha n. 12, com entrada gratuita, uma representação teatral sob a direção da atriz Ester Leão, de um ato do sr. Claudio de Souza, "A ordem inversa". Haverá antes uma palestra do escritor Malba Tahan, a respeito de assuntos orientais, com o titulo: "Aparencias que enganam". Completará o programa uma parte de canto pelos srs. Florindo Alvarez e Luiz Delfino, com acompanhamento ao violão pelo prof. Ademar Nunes.

— STANDARD PHONIC DRILL CLUB — Na reunião de hoje, nesse clube de conversação em inglês, será observada a seguinte ordem do dia: 1 — Orador oficial da semana — socio fundador João Ladeira Junior; 2 — "Belief and unbelief", por Lucio Adolfo Paca; 3 — "Free subjet", por Ingrid Knauks; 4 — "Coach program", pelo prof. Alfred H. Palmer que fará um comentario sobre a lingua inglesa; 5 — "Books I like", por um grupo de associados. No final da sessão será representado um "sketch" adaptado pelo sr. Alvaro de Melo Bittencourt, com o titulo "The stork arrived late", na interpretação dos componentes do "Duty group".

— ACADEMIA BRASILEIRA DE LETRAS — A Casa de Machado de Assis iniciará amanhã, ás 16.30 horas, com uma sessão publica, as comemorações de seu meio seculo de existencia, que se completa em dezembro. Na sessão de sabado falarão o presidente da Academia sr. Claudio de Souza, abrindo a sessão e o sr. Mucio Leão, que se ocupará do patrono da Poltrona n. 1, o poeta Adelino Fontoura. A obra desse patrono é quase ignorada do publico, pois ficou esparsa em jornais e revistas, nada havendo em volume. O sr. Mucio Leão fará conhecida da assistencia, citando os sonetos e triolets que mais popularidade alcançaram.

Cooperativa Agricola Brasileira do Distrito Federal Ltda.

De ordem do Sr. Presidente convidam-se os cooperadores a se reunir ás 14 horas do dia 2 de Junho em sua séde á rua Lucilia 12, Campo Grande, para apresentação e aprovação dos balanços de 1945, e parecer do Conselho Fiscal, eleição dos membros do Conselho Fiscal, ingresso da Cooperativa na Cooperativa Central e outros assuntos de interesse social.

Edmundo de Castro Goyanna
D. Comercial

UM SIMPLES SACO DE CAFÉ CONTEM OURO!

Despachamos café cru em "colis postaux", assegurados de 5 e 10 kgrs. fiscalizado pelo DEPARTAMENTO NACIONAL DE CAFÉ para BELGICA, FRANÇA, INGLATERRA, ESPANHA, PORTUGAL, SUECIA, SIRIA, LIBANO, PALESTINA, EGITO E TURQUIA como tambem diversas encomendas de roupa e viveres, diretamente de Nova York, para TODOS PAISES do mundo. Brevemente aceitaremos remessas de café para restantes paises da Europa.

UNICOM Ltda., Assembléia, 104, sala 914 — Fone: 22-3072 — Rio

MERCADOS

OS ALUGUÉIS

O congelamento de aluguéis de casas está ocupando a atenção da Camara dos Deputados, dos proprietarios de imoveis e, muito particularmente, da grande massa de inquilinos. É que o prazo do congelamento, aliás, já renovado, aproxima-se do fim, sendo, portanto, natural o interesse que o assunto vem despertando, embora haja profunda divergencia sobre a maneira como parece ser direito. À primeira vista, tem-se a impressão de que ele é agitado em beneficio duma das partes, isto é, dos senhorios, quando na verdade em nada prejudicará os inquilinos, se for conduzido com conhecimento e experiencia propria de que o referido decreto conteve a liberdade do proprietario do imovel em determinar o preço do aluguel, mas criou o abuso do sub-locador decidir com o mais absoluto desembaraço. Assim, em quanto o senhorio percebe Cr$ .. 500,00 por um apartamento, o intermediario, que não é o seu verdadeiro ocupante, consegue pela mesma residencia o dobro, senão o triplo, segundo a necessidade e dificuldade daquele que tem necessidade e só encontra dificuldades em alojar a sua familia. Com efeito, presentemente é rarissimo o contrato de aluguel direto. Em noventa por cento dos casos, obedecem ao sistema de trespasse. E esse fato tem dado ocasião a que certos proprietarios, talvez bem poucos, seguindo o exemplo dos que exploram em proveito proprio a sua propriedade, se incorporassem ao fantastico numero de pessoas "fisicas e juridicas" que fazem esse genero de negocio com a sencerimonia de quem vende agua do funquilho falsificada.

Em comentario anterior, já sugerimos a ideia de se proceder á fiscalização dos apartamentos que originariamente foram contratados por quantias muito inferiores ás que estão sendo exigidas, sem a participação dos legitimos donos. Temos a certeza de que os proprietarios serão os primeiros a darem-se as mãos, para combater essa "praga" que se infiltrou entre eles e os inquilinos. Por outras palavras, está se dando os "ratos", o que se poderia dar aos gatos, com a circunstancia de se livrar os moradores dos dentes do intermediarismo.

CAMBIO

O mercado de cambio abriu, ontem, em posição estavel e inalterado. O Banco do Brasil vendia a libra á vista no cambio livre para entrega pronta a Cr$ 81,00 30 e o dolar a 20,10 e comprava a Cr$ 77,77, 90 e a Cr$ 19,30 respectivamente.

Assim ficou no primeiro fechamento. Reabriu e fechou, inalterado.

O Banco do Brasil afixou as seguintes taxas para venda de cambiais:

A' vista:

Libra	81.00 30
Dolar	20.10
Coroa sueca	4,79 43
Franco suiço	4,69 63
Peso chileno	0,64 84
Peso boliviano	0,47 86
Peso argentino	4,93 86
Peso uruguaio	11,38 81
Escudo	0,81 71
Coroa dinamarquesa	4,18 84
Franco	0,16 23

O Banco do Brasil para comprar as letras de cobertura afixou as seguintes taxas:

A' vista:

Libra	77,77 90
Dolar	19,30
Escudo	0,73 46
Peso argentino	4,70 73
Peso uruguaio	10,72 22
Franco suiço	4,50 93
Coroa sueca	4,60 35
Peso chileno	0,62 26
Peso boliviano	0,45 60
Coroa dinamarquesa	4,02 17
Franco	0,16 90

MERCADO OFICIAL

Compra:

Libra	66,49 50
Dolar	16,50
Franco suiço	3,85 51
Coroa sueca	3,93 50
Peso uruguaio	9 16 61
Escudo	0,67 07
Peso argentino	4,02 44
Peso chileno	0,53 23
Peso boliviano	0,39 90
Coroa dinamarquesa	3,43 82
Franco	0,13 88

Para compra de letras de exportação 100% valor (FOB), regularam as seguintes taxas:

Libra	75,52 22
Dolar	18,74
Franco suiço	4,37 85
Escudo	0,76 18
Coroa sueca	4,46 99
Peso argentino	4,56 79
Peso argentino	4,57 0
Peso chileno	0,60 45
Peso boliviano	0,44 10
Coroa dinamarquesa	3,90 56
Franco	0,15 76

OURO FINO

O Banco do Brasil comprou ontem a grama de ouro fino na base de 1.000 por 1.000 ao preço de Cr$ 22,70 e vendia ao de Cr$ 25,29.

BOLSA DE VALORES

Os negocios realizados na Bolsa, ontem, foram de pequeno vulto, mas esse mercado mobiliario esteve muito ativo. As apolices da divida publica mantiveram-se estaveis e as obrigações de Guerra sem firmeza. As apolices municipais ficaram firmes, bem como as de sorteio e as uniformizadas de São Paulo, 6%.

CAFE'

O mercado de café disponivel funcionou ontem, firme e com os preços inalterados. Os possuidores declararam estar o tipo 7, ao preço anterior de Cr$ 37,00 por 10 quilos, na taboa, e não houve vendas.

Fechou inalterado.

COTAÇÕES POR 10 QUILOS

Tipo 3	38,80
Tipo 4	38,30
Tipo 5	37,80
Tipo 6	37,30
Tipo 7	36,80
Tipo 8	36,30

PAUTA SEMANAL — E. do Rio — Café Comum Cr$ 3,00.

PAUTA MENSAL — E. de Minas — Café Comum Cr$ 2,80. Café fino Cr$ 4,10.

MOVIMENTO ESTATISTICO

Entradas 18.477. Embarques 12.529. Existencia 705.813 sacas.

AÇUCAR

Esse mercado regulou ontem, estavel, sem preços divulgados e negocios animados. Fechou inalterado.

MOVIMENTO ESTATISTICO

Entradas 760. Saidas 10.760. Estoque 32.653 fardos.

ALGODÃO

O mercado de algodão funcionou ontem, calmo, sem preços conhecidos e negocios mais ativos.

Fechou inalterado.

MOVIMENTO ESTATISTICO

Entradas nada. Saidas 550. Estoque 32.653 fardos.

GENEROS

O movimento verificado de entradas e saidas de generos foi o seguinte:

	Entradas	Saidas
Arroz	4.415	800
Açucar	41.270	4.690
Batatas	2.087	
Banha	595	—
Feijão	12.076	489
Farinha	4.660	631
Manteiga	10.921	—
Charque	1.622	100
Milho	3.362	200
Cebolas	4.387	—
Azeitonas	—	—
Azeite	—	—

SERVIÇO AÉREO

Aviões esperados e a sair hoje

PANAIR — Partida ás 5,30 horas, para Caravelas e Salvador; ás 5,45 horas para São Paulo e P. Alegre; ás 6,45 horas, para B. Horizonte, P. de Caldas e S. Paulo; chegada as 15,55 horas; partida ás 14,15 horas, para S. Paulo; chegadas ás 17,35 horas; chegada ás 12,55 horas de Natal, Recife, Maceió e Salvador; ás 16,25 horas de P. Alegre, Curitiba e S. Paulo; ás 17 horas de Salvador, M. Claros e B. Horizonte; ás 17,25 horas, de Cuiabá, Corumbá, C. Grande, Bauru e São Paulo.

PAN AMERICAN AIRWAYS — Partida ás 6,30 horas, para Barreiras, Belém, Port of Spain, San Juan e Miami; ás 7,30 e ás 7,45 horas, para São Paulo, P. Alegre, Montevidéu e B. Aires; chegada ás 16,25 horas.

NAB — Partida ás 6 horas, para Lapa, Terezina e Belém; ás 6,25 horas, para B. Horizonte, Lapa, Petrolina, Terezina e Fortaleza.

CRUZEIRO DO SUL — Partida ás 5,45 horas, para Cuiabá; chegada ás 15,50 horas; chegada ás 15,50 horas; chegadas ás 14,30 horas de Belem do Pará; ás 15,50 horas de S. Paulo; ás 16 horas de Buenos Aires.

VASP — Partida para S. Paulo ás 6,55; ás 9,30; ás 12,30 e ás 15 horas; chegada ás 8,40; ás 11,15; ás 14,15 e ás 16,45 horas.

REAL — Partida para S. Paulo ás 10 e ás 14,45 horas; chegada ás 9,20 e ás 14,05 horas.

LAB — Partida para S. Paulo ás 9 e ás 13,30 horas; chegada ás 12,20 e ás 16,50 horas; chegada de Natal, Recife, Marreiras, Belém, Port of Spain.

Os Trabalhadores de Santos Apoiam o Ministro

O portuario Benedito Neves Gois, presidente do Sindicato da classe dos portuarios de Santos, dirigiu ao ministro do Trabalho um oficio em que faz uma análise das agitações extremistas verificadas naquela cidade, acentuando que a intervenção esclarecedora do ministro solveu dificada situação. 91,5% dos associados apoiaram com o seu voto a atitude do governo, em escrutinio secreto, sendo que somente 124 em 1.662 votos foram apurados contra a normalização do serviço.

Vai Assistir o Ministro Macedo Soares Na Conferencia de Alimentação e Agricultura

Partiu, ontem, para os Estados Unidos pelo "clipper" da Pan American World Airways o agronomo José Eurico Dias Martins, diretor da Divisão de Fomento da Produção Vegetal e membro da Comissão Nacional de Alimentação, o qual vai funcionar como assessor do ministro Macedo Soares, representante do titular da Agricultura na Conferencia de Alimentação e Agricultura das Nações Unidas, a inaugurar-se, em Washington, segunda-feira.

Vai Estudar Problemas de Imigração

Pelo "clipper" da Pan American Airways, seguiu, ontem, para os Estados Unidos, o ministro João Alberto Lins de Barros presidente do Conselho de Imigração e Colonização e presidente da Fundação Brasil-Central. De Nova York, o ex-chefe de policia se transportará para a Europa, onde estudará as possibilidades economicas da vinda de grandes massas de imigrantes para o Brasil. Nas principais zonas do Velho Mundo já se encontram, no momento, técnicos brasileiros observando, "in-loco", o mesmo problema.

"Complot" Para Impedir os Carros Particulares de Fazerem "Lotação"

A Estranha Ocorrencia Com o Auto 16.163 — Luta de Morte Entre o Motorista e o Assaltante — Necessaria a Intervenção de Um Juiz Para Haver o Flagrante

O estranho episodio ocorrido com o motorista Rufino Alves na noite do dia 16 do andante continua preocupando e dando trabalho ás autoridades policiais e do trafego.

No dia citado, dirigindo o auto particular numero 66.163, propriedade do sr. Oliveira Silva, aquele motorista fazia o serviço de "lotação" na linha Mauá-Copacabana. Na Galeria Cruzeiro, dois homens entraram no carro, que seguiu para seu destino.

DESTRUINDO

Durante grande parte do percurso o motorista Rufino percebeu rumores estranhos ás suas costas. Não ligou grande importancia ao fato. Na altura porém do tunel, proximo á rua Real Grandeza, convidado por um dos dois passageiros a parar, surpreendeu-se ao vê-lo com reluzente lamina em uma das mãos. O individuo acintosamente fitou-o e disse: — "Aprecia mais esta". E ato continuo golpeou o estofamento do carro, abrindo-lhe mais um rasgão, além dos que já havia feito.

EM LUTA COM O BANDIDO

O celerado tratou de por-se ao largo, seguindo as pegadas do seu companheiro. Como um louco, Rufino, ao ver o estado em que ficou o interior do veiculo, imprimiu-lhe velocidade tentando alcançar o fugitivo. Este, para não ser atropelado saltou, procurando atingir o meio-fio. Foi infeliz, pois perdendo o equilibrio caiu, facilitando ao motorista tempo para descer e se atracar com ele aos gritos de "Policia! Socorro!", etc. Os seus brados foram atendidos. Compareceu ao local um vigilante municipal que ali se encontrava de serviço. Juntos, dominaram o perigoso individuo e o conduziram á delegacia do 2º distrito policial.

REGISTROU SOMENTE A QUEIXA

Aí a autoridade de dia, segundo conta Rufino, depois de ouvir o queixoso, identificou o depedrador como Vicente Marques de oliveira, motorista, residente á rua da Canção, 42.

A seguir mandou-os embora.

UM JUIZ EM CENA

Rufino indignado com a atitude do comissario, valeu-se do seu conhecimento com um parente do juiz Mariz e Ramos, para pedir-lhe interceder junto ao magistrado no sentido de que lhe fosse feito justiça. Interessando-se pelo caso, o juiz compareceu á delegacia do 2.º distrito, onde fez questão de no seio da laboriosa classe dos criminosos.

Imediatamente foram tomadas as providencias e dentro em pouco, voltava ao distrito, Vicente que denunciou como seu parceiro na façanha a Nelson de Souza Pinheiro, tambem motorista, residente á rua Humaitá, 152, fundos.

Ambos foram autuados em flagrante e se retirou depois de prestar fiança, para responder ao processo em liberdade.

SABOTAGEM?

Com o rumo tomado pelo acontecimento, estão as autoridades do Trafego dispostas a acreditar tratar-se de um "complot", organizado por elementos descontentes, existentes no seio da lagoriosa classe dos choferes. Esses individuos contrariados com a portaria que deu licença aos carros particulares para fazerem o serviço de "auto-lotação", estariam disposto, a por todos os meios, impedi-los de executarem esse trabalho que tantos beneficios tem trazido ao povo carioca, nessa epoca de escassez de transporte.

Círculo Vicioso: Aumentam-se Salários Diminui a Assiduidade do Trabalhador

UM GRAVE PROBLEMA QUE AGUARDA SOLUÇÃO—O EXEMPLO DO PORTO DE SANTOS

A questão da assiduidade no trabalho está sendo debatida publicamente, nos ultimos tempos, justamente quando maior foi a media dos aumentos de salarios concedidos em qualquer época no país.

O problema não é novo e já vem sendo focalizado há muito tempo no Conselho Nacional do Trabalho, por intermedio do sr. Valdemar Ferreira Marques, membro do mesmo Conselho e presidente de uma federação patronal, o qual, nos julgamentos de dissidios coletivos pedindo aumento de salarios tem sempre votado no sentido de se condicionar a majoração dos vencimentos á questão da assiduidade.

Sendo um dos primeiros a defender tal ponto de vista, senão o primeiro, pelo menos no C. N. T. está trazendo, todo dia, fatos que comprovam inteiramente o acerto da atitude que assumiu. Na ultima reunião daquele Conselho, por exemplo, julgando novo pedido de aumento, informou que, no porto de Santos, se verificava, para um total de dois mil trabalhadores, uma ausencia diaria ao serviço de cem profissionais. Aumentados os salarios, as faltas passaram de uma centena para seiscentas, em relação ao mesmo numero de trabalhadores.

No momento em que o governo, a imprensa, e todos os orgãos interessados debatem tão vivamente o assunto, este ponto de vista representa o verdadeiro fiel na balança das opiniões que focalizam o momentoso problema.

DEZ MIL TRABALHADORES AMEAÇAM ENTRAR EM GREVE

Paralizarão a Industria Metalurgica de Barra Mansa — Um Telegrama ao Conselho Regional do Trabalho e Duas Versões Sobre o Mesmo Caso

Os trabalhadores na industria metalurgica de Barra Mansa, em numero de mais ou menos 10.000, esboçam um movimento de reivindicações, cujas consequencias são imprevisiveis.

DUAS VERSÕES

Ha duas versões da historia do descontentamento destes trabalhadores: a de que eles estão em greve desde ontem, segundo palavras do seu presidente aos que o abordaram ontem no Conselho Regional, e a de que estão apenas ameaçando decretar a greve, segundo o mesmo presidente, em entrevista com o presidente do Conselho Regional.

NÃO PAGA O AUMENTO DE SALARIOS

Ainda ontem recebeu o Conselho Nacional do Trabalho um telegrama da Companhia Siderurgica de Barra Mansa, declarando que não pode executar o que determina a decisão do Conselho Nacional do Trabalho, de 12 de fevereiro, ou seja, que não paga o aumento de salario de 25 por cento, sobre os salarios minimos da Região.

COMPROVANDO OS PREJUIZOS...

Estriba-se a Companhia no artigo 503 da Consolidação das Leis do Trabalho, segundo o qual "é licito, em caso de força maior, com prejuizos devidamente comprovados, a redução geral dos empregados da empresa, proporcionalmente ao salario de cada um, não podendo, entretanto, ser superior a 25 por cento, respeitado em qualquer caso o salario minimo da Região".

UM BRAÇO, FARINHA E OUTROS TEMPEROS

ENCONTRO MACABRO NA AV. NIEMEYER

O comissario Pereira da Costa, de dia á delegacia do 1.º distrito policial, recebeu ontem um estranho telefonema. Comunica que na Av. Niemeyer, no trecho compreendido entre o Hotel Leblon e o bar "La Conga" se encontrava, envolto num jornal com a data do dia 15 do andante um braço humano dissecado e queimado, uma mão de creança nas mesmas condições e varios ossos, possivelmente de animais, tudo de mistura com farinha de trigo e mandiosa.

Partindo para o local comprovou a autoridade ser veridica a informação. O macabro embrulho ali estava, rodeado por um grande numero de curiosos. Apesar do seu tetrico e repugnante aspecto, cheiro nenhum exalava o embrulho, o que fez suspeitar-se tratar-se de uma brincadeira de mau gosto de estudantes de medicina ou, o que seria pior, um despacho feito por algum "pai de santo" da Gavea.

Depois da chegada da pericia todo o conteudo do embrulho foi enviado para o Instituto Medico Legal.

Estradas de Ferro, Missões Religiosas, Idealismo, e Materialismo, Ferro e Carvão

coluna pelas regiões de Mato Grosso, que fez um trabalho de destruição numa das missões sabe muito bem qual a luta que os nossos padres realizam, não contra o aborigene, mas pela sua recuperação para a civilização e, ainda, contra as agruras da natureza.

FERRO E CARVÃO

O significado do empreendimento que se realiza no Vale do Rio Doce, foi o têma do discurso do sr. Israel Pinheiro.

Da longa analise do orador, destacou-se a revelação do antigo diretor da Cia. Vale do Rio Doce de que, no momento atual "os Estados Unidos chegaram praticamente ao fim de suas reservas de minério rico (51%), devido ao formidavel consumo de guerra, estimado em 100 milhões de toneladas anuais. Terão agora que lançar mão do minerio de baixo teor (35%)."

E continuando:

— No campo siderurgico, observam-se entre os Estados Unidos e o Brasil situações paralelas, no que concerne ás matérias primas essenciais: o carvão e o minerio. Os Estados Unidos dispõem de grandes reservas de carvão de primeira qualidade, ao lado de minerio inferior, enquanto o Brasil dispõe de reservas formidaveis de mineiro de primeira qualidade, ao lado de carvão inferior.

Daí, a conclusão do orador:

— A troca do carvão pelo minerio se apresenta como solução natural.

ESTRADAS DE FERRO

O ultimo orador da sessão foi o deputado Jurandir Pires Ferreira que examinou a situação das nossas estradas de ferro. Apreciando de passagem a Vale do Rio Doce, entrou na analise da Central do Brasil, onde documentou a existencia de uma larga prosperidade economica em contraste com graves encargos financeiros. Criticou as obras e melhoramentos realizados no periodo de guerra, mostrando a inoportunidade, no tempo, em que foram iniciadas, para concluir que seria criminoso paralizá-los quando já se invertêram neles quase meio milhão de cruzeiros, que seriam inteiramente perdidos.

Referiu-se ás paralizações, já determinadas, nas obras do Departamento Nacional de Estradas que representam a repetição de uma politica "sizifo". Isto é, uma politica de realizar varias vezes a mesma coisa com dispendio multiplo, á custa do esfôrço do povo brasileiro.

Referiu-se a uma tese do professor Porto Moutinho do Congresso da Economia que recomendara aos nossos estadistas não confundirem economia com poupança, mostrando que o que tem sido mais prejudicial ao nosso progresso é exatamente agirmos deslocados no tempo: iniciamos obras vultosas na hora da guerra e paralizamos esses trabalhos no momento que devemos nos aparelhar para assumir o lugar que nos vai caber no concerto das Nações.

Notou que uma ameaça está pesando sobre os que trabalham e esses têm as suas esperanças voltadas para a Constituinte. E di... — A confiança do povo não está no chefe da Nação, mas no Parlamento, pois que é esse a propria expressão da nova ordem a ser fundada na democracia. Cabe-nos a responsabilidade maxima na melhoria da vida economica da Nação e no bem estar do seu povo. Se concordamos com a politica de poupança, teremos que assistir a ruina economica do país.

Finalizando, o orador acusou o governo de estar combatendo o capitalista, desviando os creditos disponiveis para suprir os seus deficits orçamentarios.

FALECIMENTO

D. CRISTINA PENA BELTRÃO (CHRISTY) — Faleceu, ontem, ás 17 horas, depois de alguns dias de enfermidade, d. Christina Pena Beltrão, casada com o dr. Heitor Beltrão, vice-presidente da Associação Comercial e presidente do Tijuca Tenis Clube. Deixa a extinta nove filhos e sete netos, sendo os filhos: Renato Adolfo Pena Barros, casado com d. Clarice Lirio Pena Barros; José Maria Pena Barros, d. Diva Pena Barros, d. Celeste Pena Barros, Grasiela Carneiro da Rocha, casada com Luiz Tourinho Carneiro da Rocha; Joel Cristiniano Pena Beltrão, casado com d. Rute de Araujo Beltrão; d. Rachel Eunice Beltrão de Abreu, casada com o capitão Augusto Scherer de Abreu; Henrique Anibal Pena Beltrão e Helio Marcos Pena Beltrão.

O enterro será hoje, no cemitério de São Francisco Xavier, ás 16,30 horas, saindo o corpo da capela daquele cemitério.

Aumento do Preço do Xarque

Dava Somente 5 Por Cento de Lucro — Nomeadas Varias Sub-Comissões Para Estudar e Tabelar o Preço do Arroz, Batata, Aves, Ovos e Produtos Farmaceuticos — Não Podem Ser Tabelados os Generos Pereciveis — Queriam Aumentar o Preço do Litro de Leite

Em reunião de ontem, a Comissão Central de Preços deu por bem, após haver procedido inquerito, autorizar o aumento do preço do charque e tabelar o preço da cerveja, águas mineirais e outras bebidas nos bares que funcionem em hoteis, tendo sido adotado o tabelamento para as bebidas, na mesma base em que vem sendo atualmente cobrado nos cafés.

O PREÇO DO XARQUE HOJE

Foram indicados e aprovados para o quilo de xarque, os seguintes preços tetos nesta cidade: Para o atacadista: Cr$ 8,70 e para o varejista: Cr$ .. 9,40.

Justificando tal decisão, a Comissão apresentou um relatorio contendo as despesas com a produção do artigo, levando em consideração o custo da materia prima, as despesas com a sua industrialização e recuperação, o que, nas condições atuais, davam ao produto um lucro não superior a 5 por cento.

O LEITE EM SANTA CATARINA

Foi apreciado imediatamente um pedido feito pelo interventor do Estado de Santa Catarina, solicitando a autorização para elevar ali, de Cr$ 1,50 para Cr$ 1,80, o preço do litro de leite. A Comissão deliberou não tomar conhecimento do assunto, sobretudo por lhe faltar elementos, ordenando que fosse o pedido enviado á Comissão de Preços do local.

GENEROS PERECIVEIS, ARROZ E BATATAS

Falou a seguir o representante do Instituto Nacional do Sal, declarando não serem susceptiveis de tabelamento os generos pereciveis, tais como frutas, legumes, etc., e apresentando sugestões para a elaboração de uma tabela para ovos e aves.

O mesmo representante sugeriu a instituição de uma tabela de preços de arroz-agulha e de batata amarela, conseguindo anuição da maioria, com a nomeação imediata de sub-comissão de 4 membros para estudar o caso.

PRODUTOS FARMACEUTICOS

Encerrando os trabalhos, foi instituida outra sub-comissão para proceder um inquerito sobre o preço dos produtos farmaceuticos e informado aos presentes que já foram constituidas e estão em pleno funcionamento, nos municipios, varias comissões de preços.

Compete a Prefeitura Fiscalizar Feiras Livres

A' secretaria da Comissão Central de Preços oficiou ao prefeito esclarecendo que a fiscalização das feiras livres está a cargo da autoridade municipal que tomará as providências para a execução do tabelamento em vigor.

Cogita-se de Nacionalizar a Profissão de Estivador

PROSSEGUE SEM ANORMALIDADE O TRABALHO NO PORTO DE SANTOS — VEM AO RIO UMA COMISSÃO AVISTAR-SE COM O PRESIDENTE E O MINISTRO DO TRABALHO

SANTOS, 17 (Asapress) — Teve grande repercussão entre os trabalhadores do porto, a noticia de que o governo cogita de nacionalizar a profissão de estivador e outras ligadas ao setor em que serve. Em Santos trabalham no cais numerosos estrangeiros, muitos ocupando posição de destaque nas relações, não sendo poucos também os brasileiros que, geralmente, exercem trabalhos secundarios e mais pesados.

Os trabalhadores nacionais, entretanto, receberam a noticia com grande satisfação, pois essa medida uma vez concretizada, lhes trará grandes vantagens no livramento do jugo em que vivem.

SÓ 374 ESTIVADORES CONTRA

SANTOS, 17 (P.P.) — A Capitania dos Portos ouviu ontem mais 432 estivadores, sobre se estavam dispostos a trabalhar em qualquer navio, não se registando nenhuma negativa. Já foram ouvidos 1.126 estivadores, estando convocados para hoje, quando se encerrará o inquerito mais 595. Até agora, não atenderam á convocação apenas 374 estivadores, cuja recusa — se afirma — as autoridades vão apurar em que se fundamenta.

Os trabalhos do porto prosseguem sem anormalidades.

AINDA O FECHAMENTO DO SINDICATO

SANTOS, 17 (Asapress) — Seguiram para o Rio, a fim de se avistar com o presidente da República e com o ministro do Trabalho, os srs. Manoel Cabeças, presidente do Sindicato dos Estivadores, e Higino Pelachin, ex-presidente do mesmo orgão. Tratarão com as autoridades, do fechamento do Sindicato, determinado pelo governo.

VAI SER ENCAMPADA A CAIXA REGULADORA DE EMPRESTIMOS DA PREFEITURA

Passará a Pertencer, Aquela Autarquia, ao Montepio dos Empregados Municipais

A Caixa Reguladora de Emprestimo da Prefeitura, conforme chegou até a ser noticiado, esteve numa situação de precariedade tal que quase deixou de operar, por falta de numerario.

Com a maioria do capital financiado pelo Montepio dos Empregados Municipais, chegou, mesmo, quando este deixou de lhe fornecer os necessarios recursos, a paralisar todo o movimento, pois aguardava os recebimentos em folha para com estes satisfazer os novos pedidos. Foi, diante desse estado lamentavel de coisas, quando, tomando conhecimento da ocurrencia interveio o prefeito Hidebrando de Gois, determinando providencias de modo a que se regularizassem os pagamentos na Caixa Reguladora de Emprestimos, satisfazendo-se os pedidos dos servidores. Acontece, no entanto, que a mesma situação de falta de dinheiro voltou a dominar naquela Caixa que, assim, tornando-se inutil, deixa de atingir a sua finalidade. Os comentarios, as queixas e reclamações, como é natural, de parte do funcionalismo prejudicado, voltaram, tambem, a ser feitos contra a referida instituição autarquica municipal. Ao que sabemos, porem, o prefeito Hildebrando de Gois, levando ainda em consideração aqueles protestos, sugerira ao diretor do Montepio dos Empregados Municipais, professor Gama Filho, promover um estudo de encampação, pelo mesmo Montepio, da Caixa Reguladora de Emprestimos, ja que esta não possui recursos, para as operações.

Segundo nos acaba de chegar ao conhecimento, aquele trabalho já se acha pronto, tendo sido entregue ao secretario geral de Finanças, que, depois do necessario exame, o submeterá á apreciação e deliberação do prefeito.

RECLAMAM OS BANCÁRIOS

Querem Decisão da Comissão Paritaria

Perante numerosa assembléia, no salão nobre da Associação dos Empregados do Comércio, reuniu-se, ontem, o Sindicato dos Bancários a fim de tratar da efetivação das medidas que lhes foram prometidas por ocasião da greve. Depois de longo relatório o retrospectivo sobre a greve anterior e suas causas, o presidente referiu-se ao não cumprimento do acordo por parte de alguns banqueiros, bem assim, á atitude do ministro do Trabalho. Em seguida foram debatidos e aprovados os relatórios e contas concernentes ao movimento reivindicatorio. A Assembléia sugere a imediata reunião da Comissão Paritaria, a fim de proferir decisão do longo processo que há meses vem agitando os meios bancários.

Seis Jogadores Suspensos Pelo Tribunal de Justiça

Pasketballers do Botafogo e Vasco em luta. Possivelmente, hoje, veremos novamente este confronto

Varios Profissionais Multados — Doze Jogos de Inatividade Para o Agressor do Juiz Necir de Souza

Esteve reunido, ontem, o Tribunal de Justiça, da Federação Metropolitana de Futebol, decorrendo a sessão bastante trabalhosa, sendo aplicadas as leis nos casos de maior vulto registados na ultima rodada.

PUNIDOS TRÊS JOGADORES DO MADUREIRA

Julgando o jogo Vasco x Madureira, o Tribunal deliberou o seguinte:

— suspender Nilton por 2 jogos (desrespeito ao juiz);

— multar Godofredo em Cr$ 200,00 (jogo violento);

— suspender Julio, por um jôgo, em virtude de ser amador (jôgo violento).

DOZE JOGOS DE SUSPENSÃO PARA NESTOR

O assunto mais importante da sessão foi o julgamento do jogador Nestor, do Canto do Rio, que agrediu fisicamente o juiz Necir de Souza, que dirigiu o jôgo daquele clube com o S. Cristovão. Este jogador, muito justamente, foi suspenso por 12 jogos.

O jogador Hernandez, capitão do team niteroiense, por desrespeito ao mesmo árbitro, foi suspenso por 4 partidas e quanto ao profissional Zé Luiz nenhuma penalidade lhe foi aplicada.

TRÊS PUNIÇÕES

Decidindo o acidentado jôgo de aspirantes entre o Botafogo e o Fluminense, o orgão punitivo resolveu multar os profissionais Miguel, do Fluminense e Otavio, do Botafogo, em Cr$ 200,00 cada um e suspender o guardião Reinaldo, do Fluminense por 1 jôgo.

FRANQUITO SUSPENSO

Com relação ao jôgo de profissionais, o profissional Franquito, do Botafogo, foi suspenso por 3 jogos. Por falta de provas Oliveira e Tim ficaram isentos de culpa.

APRONTOU O SÃO PAULO

LEONIDAS E LUIZINHO AUSENTES

S. PAULO, 17 (Asanpress) — O S. Paulo aprontou para seu compromisso de domingo, contra o Ipiranga. O conjunto tricolor ensaiou sem a participação de Leonidas e Luizinho, acreditando-se, porem, que estejam presentes na peleja com o alvi-negro. A maior dúvida reside na meia-esquerda, onde ainda não ficou decidido se atuará Remo ou Sastre.

Tambem o Ipiranga realizou seu apronto, mas a pratica não elucidou a formação final da equipe, sobre a qual existem muitas dúvidas, principalmente no avanço e no arco. O titular deste ultimo pôsto, Osvaldo, está doente, sendo mesmo muito incerta sua participação no choque oficial. Quanto ao ataque, não se sabe, ainda, como formará a ala direita, muito embora se tenha como mais provavel a formação Sila-Peixe II.

PONTOS DE VISTA

ZIZINHO

Fala-se na possivel saida de Zizinho das hostes do rubro-negro. Dão como principal interessado o C. R. Vasco da Gama, além de alguns pretendentes paulistas como o Corintians e o Palmeiras. E, se realmente o Almirante está interessado no crack o caso é serio.

* * *

Multado pela diretoria do clube por haver faltado a uma reunião, o crack teve para os diretores algumas palavras amargas. Não lhe deram tempo nem mesmo de explicar o porquê da ausencia, disse ele. Estava em Niterol e a dificuldade de condução impediu-o de comparecer á hora aprazada.

E' bem verdade que não foi apenas á hora aprazada que Zizinho faltou. Ele não compareceu definitivamente. Daí a multa, a penalidade.

* * *

Zizinho é hoje para o Flamengo o que Romeu foi muito tempo para o Fluminense, o que Geninho foi para o Botafogo, o que Jair é para o Vasco.

E', por excelencia, o elemento construidor de ataques, por assim dizer, o "cerebro" do team.

Tendo, além disso, um esplendido espirito de luta, atirando bem ao arco, ele é, sem nenhum favor, o nosso mais completo meia direita.

* * *

Parece no entanto que fatores estranhos influem na produção do insider rubro-negro. Talvez seja apenas cansaço das longas campanhas em que se vem empregando. Talvez seja alguma proposta soprada a seus ouvidos que está transtornando a cabeça do grande jogador.

O certo é que ele hoje não é o mesmo. Não combate, não luta, não se emprega com o denodo que seria de esperar

* * *

Os que ainda acreditam no futebol como espetaculo, que não se prendem apenas por paixões clubisticas, iam assistir os jogos do Flamengo para ver Zizinho. Realmente, o meia do sul-americano era um espetaculo.

Deixemos que passe esta nuvem que está toldando a classe do jogador. Cansaço, ou, mais provavel, o aceno de uma proposta muito vantajosa fizeram com que caisse em sua produção. E esperemos que dentro em pouco, aplainadas as duvidas e casos, ele volte a render cem por cento, com seu jogo vistoso e eficiente.

PAULO MEDEIROS

Festa do Basket Promovida Pela F. M. B.

DESFILARÃO HOJE NO FLUMINENSE OS QUADROS DE BOLA AO CESTO — MAIS UMA VITORIA DO BRASIL NO CHILE — OUTRAS NOTAS SOBRE BASKET

Constituirá uma festa do basket metropolitano a competição a ser levada a efeito hoje nas dependencias do Fluminense. Neste local a F.M.B. levará a efeito o Torneio de Apresentação cujo escopo é de oferecer aos aficionados da bola ao cesto uma oportunidade de passar em revista as equipes que disputarão os proximos Campeonato Carioca de Basket e Torneio de Acesso. Conforme bem expressa o nome do certame, os clubes apresentarão os seus quadros para a temporada de 1946, dando ensejo de se aquilatar, devidamente, das possibilidades de cada equipe.

Obedecendo ao sistema de eliminatoria simples, os "fives" disputarão energica e decididamente pela vitoria, uma vez que, a derrota importará no afastamento da competição. Segundo o regulamento do Torneio, os prelios terão a duração de 16 minutos, divididos em duas partes, sem intervalo, salvo o final que terá a duração de dois tempos de 10 minutos, tambem sem intervalo.

Para o maior brilhantismo da noitada, a F.M.B. programou um desfile de todos os clubes participantes, devendo participar do mesmo numerosos atleta da E.N.E.F.

ENTRADA FRANCA E INICIO AS 19,30 HORAS

Por certo será recebida com simpatia a decisão da entidade cestobolistica de não cobrar ingressos para o interessante espetaculo de hoje. Os portões serão franqueados ao publico, observando-se que o inicio da runião está marcado para as 19,30 horas.

O PROGRAMA DE JOGOS DO TORNEIO DE APRESENTAÇÃO

Os que acorrerem ao Estadio das Laranjeiras assistirão desde ás 19,30 horas os seguintes jogos:

NO GINASIO —

1.º jogo — Sampaio x Vasco A.

2.º JOGO — Vasco B x Grajaú.

3.º JOGO — Flamengo x America.

4.º JOGO — Olimpico x Vencedor do 1.º jogo.

5.º JOGO — Vencedor do 2.º x Vencedor do 3.º jogo.

6.º JOGO — Vencedor do 4.º x Vencedor do 5.º jogo.

NA QUADRA EXTERNA

1.º JOGO — Mackenzie x Tijuca.

2.º JOGO — Aliados x Botafogo B.

3.º JOGO — Fluminense x Botafogo A.

4.º JOGO — Riachuelo x Vencedor do 1.º jogo.

5.º JOGO — Vencedor do 2.º x Vencedor do 3.º jogo.

6.º JOGO — Vencedor do 4.º x Vencedor do 5.º jogo.

Os vencedores das duas series disputarão a final no ginasio.

NOVAMENTE VITORIOSAS AS ESTRELAS DO BASKET BRASILEIRO — O SENSACIONAL TRIUNFO SOBRE A BOLIVIA EM TODOS OS SEUS DETALHES

SANTIAGO, 17 (A. F. P.) — Prosseguiu á noite de ontem, o campeonato feminino de basquetebol, com a realização do "match" Brasil x Bolivia, na presença, desta vez, de apenas 1.500 pessoas.

Sob a direção de arbitros chilenos Comas e Soto, as equipes penetraram em campo assim constituidas:

BRASIL — Lais Pandolfi, Zilda Ultrich, Estela Neves, Sofia Leonetti e Rute Teles.

BOLIVIA — Luz Azcarraga, Luisa Aramayo, Julia Triarte, Maria Iriarte e Marina Azcarraga.

No segundo periodo atuaram ainda: — Pelo Brasil, Elisa Martins, Maria Vieira, Laurecilda Pés, Julia Ricardi; pela Bolivia, Teresa Teran e Delina Vilaroel.

Desde o seu inicio, a partida foi jogada muito velozmente e logo no inicio Zilda Ultrich abriu o escore.

Em meio o grande entusiasmo, o publico aplaudia as excelentes jogadas das brasileiras.

Não obstante o envolvente entusiasmo das bolivianas, as brasileiras foram, paulatinamente, impondo seus melhores recursos tecnicos, e mediante habeis driblings desconcertantes, foram dominando a defesa de suas adversarias para, em baixo do cesto, marcarem lindos pontos, após brilhantes combinações.

Especialmente na primeira fase, a equipe fez alarde de sua superioridade, conseguindo apreciavel vantagem, tendo se sobressaído, pelo seu jogo inteligente e oportuno a jogadora Estela Neves, que foi a "scorer" da partida. Essa fase terminou com a contagem de 25x12, favoravel ás brasileiras.

No segundo periodo, foi mantida a grande mobilidade das ações, realizando-se, por vezes, jogo violento, devido á rapidez das jogadas bolivianas, as quais lançaram mão de todos os recursos a fim de evitar que o escore avultasse contra suas cores. As brasileiras, por sua vez, contagiaram-se com as ações de suas contendoras, descontrolando-se momentaneamente.

Contudo, ensaiaram uma reação, passando a fazer jogo técnico, tanto no ataque como na defesa.

A partir daí verificou-se que a defesa brasileira obrigava ás bolivianas a, continuamente, tentarem a sorte, fazendo lances de longas distancias que, na sua maioria, erravam o alvo.

Enquanto isso, as brasileiras aumentavam a contagem, mercê das portarias de Estela, Sofia e Rute, as tres jogadoras que mais se sobressairam no ataque. Nessa altura o escore alcançou a casa dos 27x12 e, logo em seguida a 33x13, tendo o prélio terminado com a contagem de 42x23, pró-brasileiras.

Em resumo, pode-se dizer que o Brasil se impôs de forma ampla, exercendo forte dominio técnico, não obstante á grande rapidez e espirito combativo das bolivianas.

ARGENTINA x CHILE — O JOGO DE HOJE

SANTIAGO, 17 (A.F.P.) — Terá lugar hoje, 18 do corrente, á noite, a quarta rodada do Campeonato Sul-Americano de Basquetebol Feminino, devendo ser realizada a partida que reunirá as representações do Chile e da Argentina. As chilenas surgem como favoritas da rodada, estando o jogo despertando enorme interesse.

Na mesma noite, será dado inicio ao Campeonato Sul-Americano de Lance Livre, feminino, devendo se exibir as representantes do Brasil.

CONVOCAÇAO DO TIJUCA T. CLUBE

A fim de participar no Torneio de Apresentação da F. M. B., o Departamento Técnico do Tijuca T. C. convoca os amadores abaixo hoje, ás 18.45 horas, na sede do clube: Tovar — Carlito — Marvio — Odim — Jamil — Fragoso — Celso Daltro — Silvio José — Cantuaria.

OS ARBITROS PARA HOJE

Para controlar os jogos de hoje do Torneio de Apresentação a F.M.B. escalou os seguintes juizes: Aladino Astuto e Guilherme Vale, Jairo Pombo do Amaral e Sebastião Marinho, Nelson S. Carvalho, Mario Nobre e Noli Coutinho.

Zizinho

IATISMO

Domingo, 12 — Um Grande Dia Para o Yachting Carioca

STARLOPES

Passou para muitos despercebido o ultimo domingo, que aliás não foi bem aquinhoado quanto aos ventos que tanto necessitava.

Não sendo uma época propicia para regatas a vela, a entidade metropolitana deixou vago, em seu calendario, todo o mês de maio. Devido, porém, julgamos nós, ao desenvolvimento do yachting carioca, nada menos de 64 iates compareceram ao sinal de partida das quatro diferentes comissões de juizes, como as do Iate Clube do Rio de Janeiro, Clube de Regatas Guanabara, Iate Clube Brasileiro e Rio Iate Clube, respectivamente.

Sessenta e quatro iates encheram a extremidade sul da Guanabara de graça e elegancia. Assim, os campeonatos internos dos "quatro grandes" da baia se apresentaram como uma conjuntura impar, nos anais do desporto carioca e que certamente marcará, através dos tempos, uma época tradicional para tão salutar tipo de regatas.

Como tudo no Brasil, se ressente o nosso ambiente veleiro de um planejamento seguro que possa orientar, com precisão, ou desenvolvimento, amparando-o e concatenando os esforços, agora mais do que nunca, dispersos e vacilantes.

Acreditamos que os cinco maiores clubes da F.M.V.M. se acham aparelhados no que concerne a maquinas de regatas, mas muito se ressentem do pessoal; de tripulações equilibradas e eficientes que não se desdobrem, de regata em regata, saltitando de classe em classe, para a elas darem vida.

Se bem que algum reparo possa ser feito quanto á afirmação que diz respeito ao aparelhamento, outro tanto não se poderá dizer sobre o exiguo quadro de veleiros, que possam, sem solução de continuidade, operar nos otimos monotipos de que está equipada a quase totalidade dos clubes de vela do Rio de Janeiro.

Apelamos, pois, para os proceres deste esporte que focalizem o problema, já agora critico, e atraiam com inteligencia, sem demora, novo pessoal para regatas.

Um planejamento eficiente, principalmente no que concerne ao iniciante, evitando um longo e enfadonho periodo de confronto com os ases, ganhadores cronicos de regatas. Este é um aspecto que deverá ser em muito apreciado e extirpado. Pode ser que não seja isto um dos grandes fatores que afastam os novos elementos, mas conforme nos servem de exemplo todos os outros esportes, deve ser encarada com grande atenção a questão dos handicaps, categorias e divisões de timoneiros. Somente o yachting nada tem que regulamente a ascensão de seus praticantes. Todos os outros esportes do Rio contam com eficientissimas regulamentações que garantem uma progressão periodica de seus praticantes, enquadrando-os em categorias equilibradas, onde o progresso do desportista é sentido com eficiencia.

Que meditem sobre o assunto os proceres da vela e verificarão se são judiciosas nossas ponderações.

A Próxima Rodada do Municipal

Madureira x Fluminense Hoje — Os Jogos de Amanhã — Os Provaveis Quadros

Inicia-se logo mais á tarde, no campo do Botafogo F. R., mais uma rodada do Torneio Municipal. Teremos um jogo praticamente sem importancia, que apresentará em campo os teams do Fluminense e do Madureira.

O favoritismo da turma de Laranjeiras é evidente, principalmente em se levando em conta que Gentil apresentará o onze completo.

O Madureira ainda não se armou definitivamente, tendo ainda numerosas falhas em seu team. Mesmo assim, pode ser que com a flama, e uma ferrea vontade de vencer, possa pregar um susto na turma de Ademir.

O Fluminense deve jogar com o seguinte quadro: Robertinho, Gualter e Haroldo; Pé de Valsa, Mirim e Bigode; Pinhegas, Orlando, Pascoal (Geraldino), Ademir e Rodrigues.

O tricolor suburbano por sua vez se apresentará desta feita reforçado do goleiro Tarzan cuja estréia era ansiosamente esperada pelos fans do Madureira.

OS JOGOS DE AMANHA

Teremos no restante da rodada que amanhã se completa, os seguintes jogos:

Vasco x Flamengo — Campo do Fluminense.

São Cristovão x Bonsucesso — Campo do Madureira.

Canto do Rio x Botafogo — Campo do Flamengo.

O CLASSICO

Esperam os rubro-negros conseguir a tão desejada reabilitação da má campanha que vem tendo até agora.

E outra curiosidade do encontro será a apresentação de Zizinho contra o Vasco da Gama, clube contra o qual há uma denuncia velada de estar tentando aliciar o jogador.

O MUNDO ESPORTIVO EM REVISTA

LONDRES, 17 — (A. F. P.) — A equipe de futebol da Grã-Bretanha que jogará domingo um "match" internacional com o selecionado francês, chegará a Paris hoje, cerca das 18,45 horas.

Todos os jogadores apresentam-se em ótimas condições fisicas e mostram-se bastante confiantes quanto ao resultado do prélio.

CICLISMO

PARIS, 17 (A. F. P.) — Na terceira série do Campeonato Francês de Ciclismo, de 100 quilometros, realizada ontem, no "Parc Princes", nesta capital, sagrou-se vencedor o corredor Minardi, com o tempo de uma hora, 20 minutos, 23 segundos e 2/5.

O segundo posto coube a Georges Seres, que chegou com a diferença de 150 metros do vencedor.

Com esse resultado, Minardi, juntamente com Chaillot e Lemoine, após vencer galhardamente essa prova, classificou-se para a disputa do proximo campeonato de "meio-fundo".

OSTENDE, 17 (A. F. P.) — Na segunda etapa do "Circuito Ciclista da Belgica", o corredor Poels ocupa a vanguarda, tendo percorrido o trecho compreendido entre Anvers e Ostende no tempo de 7 horas, 29 minutos, 50 segundos e 2/10.

Na classificação geral, tambem Poels ocupa o primeiro posto.

BOX

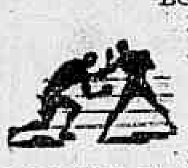

BARCELONA, 17 (A. F. P.) — Em disputa de um torneio internacional de box, o espanhol Fortey derrotou, por pontos, o italiano Lutti, e, com extrema exatidão, o catalão Marti venceu o italiano Bonetti.

Confederação Brasileira de Hipismo

Segundo comunicação chegada no Ministério da Guerra foi eleita a nova diretoria da Confederação Brasileira de Hipismo, para o bienio 1946-1947, que ficou assim constituida: presidente, general Antonio da Silva Rocha; Vice-presidente, dr. Roberto Marinho; 1.º secretario, capitão Herivaldo Martins Ferreira, 2.º dito, sr. Armando Canongia; 1.º tesoureiro, dr. José da Rocha Lagoa; 2.º dito, major Valter Cramer Ribeiro. Comissão Fiscal: general Renato Paquet, sr. Americo Dlyott Fontenele e sr. Paulo Goulart. Suplentes: dr. Murilo Goulart de Barros, major Job Figueiredo e dr. Ruderico Pimentel.

Holkar é o Franco Favorito do Classico "Costa Ferraz"

1º PAREO — 1.400 METROS — A'S 13,40 HORAS — Cr$ 16.000,00

	Animais, montarias e pesos	Atuações anteriores
	1 BERLINDA .. 54 — L. Leyghton Cot. 25	5-46 2º (10) J. Mesquita 1.5 GL. 95" Sis, Hungria 2½-1 4-46 6º (7) G. Greme Jr. 1.6 AL. 106"3|5 Malemba, Juruaia 2-4 3-46 1º (9) O. Ulloa 1.2 AL. 78"1|5 Fanfula, Rosacea ¾-1
1	2 PIAZOTE .. 56 — A. Araujo Cot. 60	1-46 9º (15) O. Coutinho 1.4 AL. 89"4|5 Manopla, Giruá 5-¾ 12-45 9º (10) L. Meszaros 1.5 AP. 99"1|5 Diplomada, Girua 1-½ 10 45 U. (12) A. Araujo 1.5 GL. 94"3|5 Itera, Ruf 2-2
	3 BOMBEIRO .. 56 — J. Martins Cot. 60	5-46 6º (10) E. Castillo 1.5 GL. 95" Sis, Berlinda 2½-1 4-46 5º (7) J. Araujo 1.6 AL. 106"3|5 Malemba, Juruaia 2-4 12-45 U. (10) O. Ulloa 1.8 AP. 119" D. Pedro II, Itinerario P-½
	4 DIANTEIRA .. 54 — G. Costa Cot. 25	5-46 U (10) G. Costa 1.5 GL. 95" Sis, Berlinda 2½-1 4-46 4º (7) A. C. Ribas 1.6 AL. 106"3|5 Malemba, Juruaia 2-4 4-46 2º (9) A. C. Ribas 1.4 AP. 92"3|5 Razão, El Rey ½-2
2	5 INFORMADA .. 54 — Não corre	4-46 7º (9) R. Freitas 1.4 AP. 92"3|5 Razão, Dianteira ½-2 3-46 9º (11) C. Brito 1.4 AL. 92"2|5 Frota, Dianteira P-4 2-46 5º (6) C. Brito 1.6 AP. 104"3|5 Folia, Hipona 3-4
	6 TUIN .. 56 — L. Rigoni Cot. 60	5-46 7º (10) W. Lima 1.5 GL. 95" Sis, Berlinda 2½-1 10-45 11º (12) W. Lima 1.5 GL. 94"3|5 Itera, Ruf 2-2 9-45 11º (13) W. Lima 1.2 AL. 76"3|5 Cajubi, Farisen ½-2
	7 EL REY .. 52 — J. Portillo Cot. 50	5-46 8º (10) L. Rigoni 1.5 GL. 95" Sis, Berlinda 2½-1 4-46 3º (7) S. Ferreira 1.6 AL. 106"3|5 Malemba, Juruaia 2-4 4-46 3º (9) R. Freitas 1.4 AP. 92"3|5 Razão, Dianteira ½-2
3	8 PONEY .. 56 — Não corre	3-46 10º (11) G. Greme Jr. 1.4 AL. 92"2|5 Frota, Dianteira P-4 1-46 7º (8) João Santos 1.6 AP 106"1|5 Giruá, Naipu 2-1 12-45 14º (15) João Santos 1.2 AP. 78" Picada, Manopla P-3
	9 GLORITA .. 54 — G. Greme Jr. Cot. 40	3-46 6º (11) L. Rigoni 1.4 AL. 92"2|5 Frota, Dianteira P-4 3-46 3º (6) L. Rigoni 1.1 AL. 91" Editor Giruá 4-3 2-46 1º (8) A. Aleixo 1.2 AL. 78" Gloria, Berlinda C-3
	10 JURUAIA .. 54 — N. Motta Cot. 50	5-46 4º (10) A. Barbosa 1.5 GL. 95" Sis, Berlinda 2½-1 4-46 2º (7) E. Steyka 1.6 AL. 106"3|5 Malemba, El Rey 2-4 4-46 6º (9) J. Martins 1.4 AP. 92"3|5 Razão, Dianteira ½-2
	11 J'ATTENDRAI .. 54 — Não corre	3-46 5º (10) L. Leighton 1.5 GL. 95" Sis, Berlinda 2½-1 4-46 5º (9) L. Coelho 1.4 AP. 92"3|5 Razão, Dianteira ½-2 3-46 U. (10) L. Coelho 1.5 AE. 96"3|5 Frevo, Giruá V-2
4	12 TRINTA E TRÊS .. 56 — Não corre	1-45 8º (9) A. Araujo 1.2 AL. 79" Consorte, Fanal 3-F 1-45 8º (11) L. Meszaros 1.? AL. 98"1|5 Star Blue, Fanal F-C 1-45 9º (14) L. Meszaros 1.2 AL. 78" Façanha, Fanal 2-C
	" IBERTY .. 50 — Não corre	ESTREANTE

2º PAREO — 1.200 METROS — A'S 14,10 HORAS — Cr$ 20.000,00

	Animais, montarias e pesos	Atuações anteriores
	1 GUARIUBA .. 55 — L. Meszaros Cot. 25	5-46 5º (10) L. Meszaros 1.2 AP. 78"4|5 Formação, Gioconda 5-2 4-46 11º (15) A. Araujo 1.2 AL. 78"3|5 Gusa, Sunray 4-2 1-46 6º (8) L. Meszaros 1.2 AP. 79" Greeland, Gusa ½-V
1	" GUAÇATINGA .. 55 — J. Martins Cot. 25	10 45 3º (9) L. Rigoin 1.2 AL. 78"1|5 Guadalajara, Seafire V-¾ 11-45 5º (11) E. Castillo 1.0 GL. 60"4|5 Gitana, Ganga 1-V 11-45 2º (6) Ot. Rëichel 1.4 AP. 93" Ital, Seafire P-4
	2 CUREMAS .. 55 — E. Castillo Cot. 22	5-46 4º (18) E. Castillo 1.4 GL. 87"1|5 Gioconda, Itaipú 3-1 4-46 8º (15) S. Camara 1.2 AL. 78"3|5 Gusa, Sunray 4-2
2	3 INGENUA II .. 55 — E. Silva Cot. 60	5-46 4º (10) R. Olguin 1.2 AP. 78"4|5 Formação Sunray 4-2 4-46 6º (15) A. C. Ribas 1.2 AL. 78"3|5 Gusa, Gioconda 5-2 12-45 U. (6) A. C. Ribas 1.2 AP. 79"1|5 Iluminura, Centelha 3-3
	4 SUNRAY .. 57 — P. Simões Cot. 37	5-46 11º (13) J. Portilho 1.4 GL. 87"1|5 Gioconda, Itaipu' 3-1 4-46 3º (9) W. Lima 1.4 GL. 86"3|5 Apoteose, Nedda V-½ 4 46 2º (15) W. Lima 1.2 AL. 78"3|5 Gusa, Gioconda 4-2
3	5 RITA II .. 55 — R. Freitas Cot. 60	11-45 6º (11) J. Mesquita 1.0 GL. 60"1|5 Guadalajara, Seafire V1¾ 9-45 4º (8) O. Ulloa 1.0 GL. 61"4|5 Guapeba Guaçatinga 5-2 7-45 5º (8) O. Coutinho 1.2 AP. 79"4|5 Marambaia, Graziela 1½-1½
	6 MANGIL .. 55 — Não corre	ESTREANTE
	7 BILITIS .. 55 — A. Rosa Cot. 80	5-46 8º (10) J. Mesquita 1.2 AP. 78"4|5 Formação, Gioconda 5-2 1-46 5º (8) J. Mesquita 1.2 AP. 78"2|5 Gladiadora, Obeljo 2-V 11 45 U. (7) S. Batista 1.6 GL. 99" Gin, Encoragado 4-3
4	7 ALDEIA .. 55 — I. Souza Cot. 80	5 46 12º (13) J. Martins 1.4 GL. 87"1|5 Gioconda, Itaipu' 3-1 2-46 U. (12) L. Leighton 1.4 AL. 90"2|5 Giba, Ganga V-¾ 2-46 9º (14) A. C. Ribas 1.2 AL. 76"4|5 Galliza, Denoria V-3
	9 MADEIRA DO ORIENTE 55 — R. Benitez Cot. 100	4-46 5º (5) A. C. Ribas 1.4 GL. 86"3|5 Apoteose, Nedda V-¼ 4-46 10º (15) O. Coutinho 1.2 AL. 78"3|5 Gusa, Sunray 4-2 2-46 U. (6) R. Benitez 1.5 AU. 97"3|5 Gironda, Giba V-¼

3º PAREO — 1.200 METROS — A'S 14,40 HORAS — Cr$ 25.000,00

	Animais, montarias e pesos	Atuações anteriores
1	1 JUNCO II .. 54 — I. Souza Cot. 22	5-46 4º (6) A. Araujo 1.0 GL. 60" Jundiahy, Katurrita 4-3
2	2 HYLAS .. 54 — A. Barbosa Cot. 35	5-46 5º (9) E. Silva 1.2 AP. 4|5 Havano, Heréo 3-3
	3 URUTU' .. 54 — J. Maia Cot. 50	5-46 7º (9) J. Maia 1.2 AP. 76"4|5 Havano, Heréo 3-3
3	4 COMETA .. 54 — A. Rosa Cot. 30	5-46 6º (1) A. Rosa 800 GL. 49"3|5 Riachão, Chibante 2-3 3-46 U. (4) J. Portilho 800 GP. 52" Furão, Jornal 2-1 3-46 3º (5) J. Portilho 800 GL. 49"1|5 Cipó, Dulipé 2-1
	5 DIPLOMATA II .. 54 — E. Silva Cot. 35	ESTREANTE
4	" BETAR .. 54 — A. Araujo Cot. 35	ESTREANTE

4º PAREO — 1.200 METROS — A'S 15,20 HORAS — Cr$ 50.000,00

	Animais, montarias e pesos	Atuações anteriores
1	1 HOLKAR .. 54 — E. Castillo Cot. 13	5-46 1º (4) E. Castillo 1.2 GL. 73"2|5 Riachão Chapada V-1 5-46 1º (5) E. Castillo 1.3 AP. 77"4|5 Nero, Dolabella 3-V 4-46 3º (11) O. Ulloa 1.0 GP. 63"3|5 Garboza, Araponga II ¾-1
2	2 QUILOMBO II .. 53 — L. Rigoni Cot. 30	4-46 1º (6) L. Rigoni 1.0 GP. 64"4|5 Jornal Garbo II V-2
	3 CARAMAN .. 53 — Não corre	4-46 1º (7) A. Rosa GH 1.0 63"1|5 Heréo, Fiacre 4-3 4-46 4º (6) J. Mesquita 1.0 GP. 64"4|5 Quilombo II, Jornal V-2
3	4 FURÃO .. 58 — I. Souza Cot. 70	5-46 U. (4) A. Araujo 1.2 GL. 73"2|5 Holkar, Riachão V-1 4-45 6º (11) P. Simões 1.0 GP. 63"3|5 Garboza II, Araponga II ½1 3-46 1º (4) L. Leighton 800 GP. 53" Jornal, Pirajá 2-1
	5 RIACHÃO .. 53 — R. Freitas Cot. 70	5-46 2º (4) Rigoni 1.2 GL 73"2|5 Holkar, Chapada V-1 4-46 U. (11) J. Araujo 1.0 GP. 62"3|5 Garboza, Araponga II ¾-1 3-46 1º (7) L. Rigoni 800 GL. 49"3|5 Chibante, Cambridge 2-3
	6 HERÉO .. 52 — J. Mesquita Cot. 80	5-46 2º (9) J. Mesquita 1.2 AP. 76"3|5 Havano, Katurrita 3-3 4-46 2º (7) O. Ulloa 1.0 GV. 64"1|5 Caraman, Fiacre 4-3

O programa da sabatina desta tarde, no Hipodromo Brasileiro, tem a prestigiá-lo o Clássico "Costa Ferraz".

Reservada aos potros nacionais de dois anos, essa carreira porá frente ao "Starting-gate" seis dos nossos crioulos.

Salvo melhor juizo, essa prova parece inteiramente á mercê de Holkar.

O filho de Santarém vem de dois triunfos, o último dos quais obtido com tal facilidade que, muito o recomenda, parece deixá-lo á vontade nesta carreira.

Será o primeiro triunfo clássico do companheiro de Fontaine e temos a impressão que não será só o primeiro.

O neto de Miss Florence no momento parece o melhor elemento de dois anos do Stud Expedictus e, não é sem razão, que os seus responsaveis nutram fortes esperanças no filho de Xal.

As nossas apreciações sobre as sete provas de hoje são as seguintes:

1.ª CARREIRA

Considerada uma "barbada" em seu último compromisso, a egua Berlinda só conseguiu secundar a grande "out-sider" Sis.

Ainda assim não correu mal a filha de Misuri, pois ninguem esperava, nessa carreira uma "alma do outro mundo".

Essa carreira, todavia, muito a credenciou para o pareo desta tarde.

Sua vitoria deve entrar no rol das coisas certas.

Dianteira e Juruaia, que fracassaram na carreira acima, são agora as suas mais sérias ini-

A companheira de Guariuba para a nossa dupla.

Betting Duplo

13 — Mexicana — 1 — Serpente Negra
2 — Juliana — 10 — Formação
2 — Polaina — 1 — Gladiador

2.ª CARREIRA

Reaparece ostentando soberba forma a egua Guaçatinga.

A companheira de Guarinha vai encontrar a turma a que tem direito tão desprovida de valores, que o seu triunfo nos parece provavel.

Se lhe fallar uma corrida e ela fracassar outro não será o ganhador senão o Curemas, que apresentou algumas melhoras.

Sunray deve também correr melhor

Guaçatinga - Curemas - Sunray é a nossa fórmula.

3.ª CARREIRA

Inscrito nesta eliminatória há uma semana, o potro Diplomata II não chegou a correr. Seus responsaveis acharam melhor deixar para hoje a estréia em nossas pistas do filho de Misuri.

E, como os seus exercicios foram bons, temos a presunção de que o filho de Ultra Violeta vai debutar auspiciosamente.

Junco II, cuja estréia, há uma semana, foi regular, é o seu maior inimigo.

Hylos serve como azar.

Betting Simples

13 — Mexicana
2 — Juliana
2 — Polaina

4.ª CARREIRA

Holkar e nada mais. E, nada mais que o Holkar.

Ou muito nos enganamos ou o filho de Santarém é uma "barbaduna".

Só uma peripécia imprevisivel de carreira lhe roubará a vitória.

A dupla deverá ser formada ou pelo Quilombo II ou pelo Heréo.

Em favor do primeiro, fala a sua auspiciosa estréia.

O filho de Luminar é o provavel secundante do nosso eleito.

5.ª CARREIRA

Eleita a grande favorita, com mais de onze mil poules, a egua Mexicana teve em seu último compromisso uma corrida esquisita, correndo de ponta, a todo o pano, e aceitando uma perseguição, se não nos enganamos, de Cayuba.

A descendente de Mantinéa, exausta no final, acabou perdendo para Iona e Vega.

Se tiver, nesta tarde, uma direção mais calma ou menos precipitada, a Mexicana poderá ganhar.

Serpente Negra é a sua mais seria inimiga, devendo formar a dupla, muito embora Miss Royal seja tambem candidata ao segundo posto

6.ª CARREIRA

Acaba de se comportar honrosamente, secundando a Milagrosa, a egua Juliana.

Em previsão normal, a filha de Sea Bequest deve vencer a penultima carreira da sabatina de hoje

Formação, que acaba de ganhar na turma imediata, é a sua maior adversária, podendo secundá-la

Giba, que melhorou, é o melhor azar.

5º PAREO — 1.200 METROS — A'S 15,50 HORAS — Cr$ 14.000,00 "Betting"

	Animais, montarias e pesos	Atuações anteriores
	1 SERPENTE NEGRA .. 56 — P. Simões Cot. 85	1-46 1º (5) E. Silva 1.4 AL. 89"3|5 Guadiana, Etala 5-4 1-46 2º (9) N. Motta 1.2 AL. 76"3|5 Presumido, Saltarela 5-2 12-45 8º (13) E. Stoyka 1.2 AP. 78"2|5 Diogo,i Bolero 1-½
	" TRUJUI .. 50 — Não corre	11-45 U. (10) A. Brito 1.2 AP. 76"1|5 Eclusa, Glauco 3-¾ 1-45 U. (8) O. Coutinho 1.2 AE. 78" Glauco Miss Royal 1-1 12-44 U. (17) O. Coutinho 1.2 GL. 73" Mexicana Gondola ½-1
1	2 TELEFONEMA .. 50 — S. Ferreira Cot. 50	5-46 1º (6) S. Ferreira 1.4 AP. 93"1|5 Paraquedista, Flotilha 2-½ 10-45 7º (8) Ot. Reichel 1.8 AL. 117"1|5 Gê, Espêto 4-½
	3 CHICANA .. 56 — P. Mauzzan Cot. 80	5-46 8º (12) P. Mauzzan 1.5 GL 94"1|5 Iona, Véga 1½-4 4-46 7º (9) P. Tavares 1.2 AL. 78" Iona, Paraquedista ¾-2 3-46 6º (8) L. Rigoni 1.4 AL. 92"2|5 Dardanelos, Mickey 3-3
	4 PARAQUEDISTA .. 56 — J. Portilho Cot. 35	5-46 3º (10) L. Rigoni 1.6 AL. 105" Ervo, Mickey ½-3 5-46 2º (6) E. Coutinho 1.4 AP. 93"1|5 Telefonema, Flotilha 2-½ 4-46 2º (9) S. Ferreira 1.2 AL. 78" Iona, Flotilha ¾-2
	5 DIPLOMATA .. 54 — E. Silva Cot. 80	5-46 8º (10) N. Motta 1.3 AL. 105" Ervo, Mickey ½-3 5-46 4º (6) E. Steika 1.4 AP. 93"1|5 Telefonema, Paraquedista 2-½ 5-46 9º (12) A. C. Ribas 1.5 GL. 94"1|5 Iona, Véga 1½-4
2	6 DECRETO .. 58 — J. Martins Cot. 60	4-45 5º (6) E. Castillo 1.4 GM. 88"2|5 Drina, Talumina P-½ 4 45 1º (8) E. Castillo 1.5 AL. 98" Barnubio, Drina P-5 4-45 3º (10) J. Martins 1.6 AP. 105"4|5 Lufa, Branubio ½-¾
	7 DONATARIA .. 54 — Não corre	4 46 5º (9) A. C. Ribas 1.2 AL. 78" Iona, Paraquedista ¾-2 3-46 6º (8) A. Araujo 1.2 AL. 77"4|5 Encontrada, Flotilha ½-P 2-46 U. (4) L. Leighton 1.4 AL. 90"4|5 Negramina, Encontrada 2-0
	8 FLOTILHA .. 56 — N. Motta Cot. [illegible]	5-46 3º (6) L. Coelho 1 4 AP. 93"1|5 Telefonema, Paraquedista 2-½ 4-46 3º (9) O. Ulloa 1.2 AL. 78" Iona, Paraquedista ¾-2 4-46 2º (12) O. Ulloa 1.4 AP. 91" Negramina, Iona 2-1
3	9 CAYUBA .. 50 — Não corre	6-46 U. (10) O. Coutinho 1.6 AL. 105" Ervo, Mickey ½-3 5-46 U. (12) O. Coutinho 1.5 GL. 94"1|5 Iona, Véga 1½-4 12-45 U. (9) R. Benitez 1.5 AP. 99"2|5 Clarim, Chaman, 2-¾
	10 BRIGADOR .. 56 — S. Pereira Cot. 40	ESTREANTE
	11 SOLO .. 58 — L. Meszaros Cot. 50	6-46 10º (12) A. Barbosa 1.5 GL. 94"1|5 Iona, Véga 1½-4 2-45 1º (7) P. Simões 1.5 AL. 97"3|5 Carioca, Je Reviens ½-P 1-45 7º (9) J. Mesquita 1.4 AL. 90"2|5 Nambuna, Diogo 2-4
	12 MISS ROYAL .. 56 — A. Barbosa Cot. 25	3-46 3º (8) A. Barbosa 1.2 AL. 77"4|5 Encontrada, Flotilha ½-3 2-46 4º (5) Ot. Reichel 1.5 AL. 97" Boavista, Meeting C-V 1-46 3º (6) E. Castillo 1.2 AE. 77"3|5 Bombardeio, Negramina C-V
	13 MEXICANA .. 54 — G. Grême Jr. Cot. 30	5-46 3º (12) W. Andrada 1.5 GL. 94"1|5 Iona, Véga 1½-4 4-46 4º (9) W. Andrada 1.2 AL. 78" Iona, Paraquedista ¾-2 1-45 8º (9) H. Soares 1.2 AL. 77" Emplumada, Arkangel C-3
4	14 QUINOTA .. 50 — Não corre	3-46 3º (6) J. Araujo 1.2 AL. 78"3|5 Pongahy, Aragonita 3-3 2-46 U (7) R. Silva 1.5 AP. 98"3|5 Diplomata, Pongahy C-P 3-46 U. (7) R. Silva 1.6 AL. 105" Je Reviens, Paraquedista 2-P
	" ANINA .. 56 — V. Andrada Cot. 60	1-46 U. (7) W. Andrade 1.2 AL. 77" Coruja Solino 3-3 11-45 8º (11) A. C. Ribas 1.2 AP. 78"3|5 Duelo, Coral ¾-½ 11-46 8º (9) A. C. Ribas 1.4 AL. 91"3|5 Guraná, Mickey [illegible]

6º PAREO — 1.400 METROS — A'S 16,25 HORAS — Cr$ 16.000,00 "Betting"

	Animais, montarias e pesos	Atuações anteriores
	1 OIDRA .. 55 — L. Rigoni Cot. 40	5-46 3º (7) L. Rigoni 1.4 AP. 91"2|5 Milagrosa, Juliana 1-C 1-46 6º (7) Ot. Richel 1.4 AL. 90" Galhardia, Mangerona V-¾ 12-45 U. (7) D. Ferreira 1.2 AP. 77"3|5 Lula, Iva 2-4
1	2 JULIANA .. 55 — A. Araujo Cot. 35	5-46 2º (7) J. Mesquita 1.4 AP. 91"2|5 Milagrosa, Oidra 1-C 4-46 4º (6) A. Barbosa 1.2 AP. 77"2|5 Grisette, Milagrosa V-3 3-46 3º (9) A. Barbosa 1.2 AL. 77"3|5 Guaiara, Visagem 5-1
	3 ALAMEDA .. 55 — W. Andrade Cot. 35	6-46 4º (7) R. Freitas 1.4 AP. 91"2|5 Milagrosa, Juliana 1-C 4-46 2º (7) W. Andrade 1.4 AP. 91"2|5 Goyesca, Milagrosa 5-4 10-45 U. (5) O. Ulloa 1.4 GL. 86"3|5 Giria, Jandyra V ½-2
2	4 FRAGATINHA .. 55 — O. Macedo Cot. 35	ESTREANTE
	5 ITAU' .. 55 — J. Portilho Cot. 50	2-46 U. (6) O. Pereira 1.2 AP. 77" Iva, Guadalajara V-¾ 1-46 1º (6) C. Pereira 1.4 AE. 93"1|5 Giba, Itapané 1-2 1-46 3º (8) C. Pereira 1.3 AP. 79" Greeland, Gusa ½-V
	6 EXCELENTE .. 55 — A. Rosa Cot. 35	5-46 4º (10) A. Rosa 1.5 AL. 96"2|5 Segredo, Rolanta 2-3 5-46 6º (7) A. Rosa 1.4 AP. 91"2|5 Milagrosa, Juliana 1-C 3-46 3º (6) A. Rosa 1.5 AL. 96"2|5 Guliver, Itamonte 1-C
3	7 GUSA .. 55 — L. Leighton Cot. 50	3 46 1º (15) L. Leighton 1.2 AL. 78"3|5 Sunray Gioconda 4-2 2-46 6º (14) E. Silva 1.2 AL. 76"4|5 Galiza, Denoria V-2 1-46 2º (8) I. Souza 1.2 AP. 79" Greeland, Itau ½-V
	8 GIBA .. 55 — J. Martins Cot. 40	3-46 7º (9) L. Rigoni 1.2 AL. 77"3|5 Guaiara, Visagem 5-1 3 46 4º (6) J. Mesquita 1.4 AL. 88" Grandguinol, Guinéo 5-0 2-46 1º (12) O. Ulloa 1.4 AL. 90"2|5 Ganga, Excellente V-¾
	9 CAYENA .. 55 — J. Maia Cot. 35	2 46 3º (6) J. Mesquita 1.2 AP. 77". Iva, Guadalajara V-¾ 2-46 2º (8) J. Mesquita 1.5 AL. 96"1|5 Gayassú Gitana ¾-1 1-46 4º (9) J. Mesquita 1.2 AL. 77" Gladiadora, Existencia ¾-C
4	10 FORMAÇÃO .. 55 — E. Castillo Cot. 40	5-46 1º (10) E. Castillo 1.2 AP. 78"4|5 Gioconda, Copenhague 5-2 3-46 U. (5) S. Camara 1.6 AL. 104"1|5 Guararape, Centelha 1½-3 3-46 3º (11) E. Castillo 1.2 AP. 77"2|5 Goyesca, Copenhague 4-2
	11 PILINTRA .. 55 — E. Silva Cot. 35	ESTREANTE

7º PAREO — 1.800 METROS — A'S 17,00 HORAS — Cr$ 16.000,00 "Betting"

	Animais, montarias e pesos	Atuações anteriores
1	1 GLADIADOR .. 56 — L. Rigoni Cot. 30	12-45 5º (8) L. Rigoni 1.5 AP. 94"1|5 Ellipse, Valent 32-3 12-45 2º (5) J. Mesquita 1.6 AP. 101"1|5 Casablanca, Valente 1-4 12-45 2º (5) S. Batista 1.2 AP. 75"4|5 Rataplan, Grilo ½-3
2	2 POLAINA .. 50 — A. Rosa Cot. 25	4-46 2º (7) A. Rosa 2.0 GL. 125" Miralumo, Mate 3-½ 4-45 4º (10) A. Rosa 1.6 AP. 103" Chips, Lobuna V-2
	3 YAGUARAZZO .. 58 — J. Araujo Cot. 35	12-45 4º (7) O. Macedo 1.5 AP. 94"2|5 Taquemão Trovão 4-3 12-45 7º (9) J. Araujo 2.4 GP. 155"4|5 Parmilio, Romney 5-3 12-45 1º (8) J. Araujo 1.5 GL. 91"2|5 Cuára, Gardel 4-2
3	4 MOSCORRA .. 50 — O. Macedo Cot. 80	4-46 U. (7) O. Macedo 3.0 GL. 125" Miralumo, Polaina 3-½
	5 SOCRATES .. 56 — E. Castillo Cot. 50	4-46 5º (7) J. Mesquita 2.0 GL. 125" Miralumo, Polaina 3-½ 5-46 4º (6) J. Mesquita 1.5 AL. [illegible] Condor ½-5 2-46 U. (18) J. Mesquita 1.6 AE. 100"4|5 Ellipse, Ladyship 1-2
4	6 SPITFIRE .. 48 — G. Greme Jr. Cot. 60	5-46 3º (4) A. Rosa 1.8 AP. 116" Chantel, Tocandira V-¼ 3-46 4º (7) A. Rosa 1.4 AL. 89"2|5 Hechizo, Mapita C-5 2-46 9º (10) O. Serra 1.4 AP. 87"3|5 Alachie, Lady Beauty P-1

7.ª CARREIRA

Em seu último compromisso, a egua Polaina secundou nada menos que o Miralumo, que agora anda correndo uma enormidade.

A filha de Puro Habano deve encerrar a serie de ganhadores do programa desta tarde.

Gladiador, que anda em ótimas condições de entrainement, como atestam as suas duas últimas vitórias, é sério inimigo, todavia, da egua platina.

Dentre os dois, escolhemos a egua para a nossa eleita.

Yaguarazzo reaparece em bom estado e é bom azar.

Prognosticos do DIARIO CARIOCA

Berlinda — Dianteira — Juruaia
Guaçatinga — Curemas — Sunray
Diplomata II — Junco II — Hylas
Holkar — Quilombo II — Héreo
Mexicana — Serpente Negra — Miss Royal
Juliana — Formação — Giba
Polaina — Gladiador — Yaguarazzo

VARIAS

AS REVISTAS ESPECIALIZADAS

Estão circulando, hoje as edições desta semana das revistas especializadas do nosso turfe: "Vida Turfista", "Calendario Turfista Brasileiro" e "Jockey Club Ilustrado".

Gratos pelos exemplares recebidos.

A HORA DA PRIMEIRA CARREIRA

A primeira prova da sabatina desta tarde, no Hipodromo Brasileiro, será corrida ás 13,40 horas.

O Classico "Costa Ferraz" tem a sua realização marcada para ás 15,20 horas.

ONZE FORFAITS

A Secretaria da Comissão de Corridas do Jockey Club Brasileiro, até a hora do encerramento do seu expediente de ontem, havia recebido as declarações de forfait para a sabatina de hoje dos seguintes animais:

Informada, Poney, J'Attenral, Trinta e Três, Iberty, Mangil Caraman, Trujui, Donataria, Cayubá e Pinota.

OS TRABALHOS DE ONTEM NO HIPODROMO BRASILEIRO

Na pista de areia do Hipodromo Brasileiro exercitaram-se na manhã de ontem os seguintes animais:

GUARATIBA — Castilo, GRAVENA — Leighton e GURIRI — Coelho — 1.100 em 63" 3/5, ganhou GUARATIBA.

(Conclue na 11a pag

AMIGDALAS

PROF. FRANCISCO EIRAS
Trad. fisioterapico (sem Operação) pela FULGURAÇÃO moderna Sinusites — Nevralgias e tosses gripais — Ed Odeon — Tel : 22-0023.

ADVOCACIA TRABALHISTA
NAPOLEAO FONYAT
Carmo, 65, 4.º — 43-8182

ANTIGUIDADES
Compram-se pratarias, porcelanas, pinturas, joias, marfins, cristais, moveis de Jacarandá ou cedro. Pagamos o valor da antiguidade.
Casa Anglo-Americana Antiguidades Ltda., Assembléia, 73 Tel. 22-9664.

Dr. Americo Caparica
Clinica Médico Cirurgica
Consult. R. Visconde do Rio Branco, 31 — Tel 42-2056
Diariamente das 16 ás 19 hs
Res. Rua Paulo de Frontin 103-2.º — Tel. 32-1875

ALFREDO LIMA & CIA.
A MAIS MODERNA ORGANIZAÇÃO EM FERRAGENS
Comunicam aos seus Amigos, Fregueses e Fornecedores que já se acham á disposição de V. S. em sua séde propria, á rua Buenos Aires n.º 161.
RUA BUENOS AIRES, N. 161

T U R F E

A Reunião de Amanhã

1º páreo — "Comodoro Dodd" — 1.000 metros — Cr$ 15.000,00.

Ks.
1 (1 Fanfula 54
(2 Iberty 54
4 (3 [illegible] 54
(4 Hnasce 54
3 (5 Intendencia 54
(6 Vatutin 56
4 (7 El Goya 56
(8 Galante 58

2º páreo — Premio "4ª Esquadra Norte Americana" — 1.400 metros A's 13.30 horas — .. .. Cr$ 16.000,00.

Ks.
1—1 Dórica 48
2—2 Escorpion 54
3 (3 Toulon 54
(4 Genghis Kahn 50
4 (5 Stringy 54
(" M ujo 52

3º páreo — Premio "Marinha Norte Americana" — 1.200 metros A's 14.00 horas — .. .. Cr$ 25.000,00.

Ks.
1—1 Katurrita 54
2—2 Reprise 54
3 (3 Catita 54
(4 Urinna 54
4 (5 Paraguaya (x) 51
(6 Juventa 54
(x) ex-Hellade.

4º pareo — Premio "Cruzador Fargo" — 1.200 metros — .. .. A' 14.45 horas — .. .. Cr$ 20.000,00.

Ks.
1 (1 Oredis 55
(2 Acatado 58
2 (3 Itaipu' 55
(4 Fendal 58
3 (5 Rio Negro 58
(6 Inferior 55
4 (7 Phoenix 55
|8 Forragel 55
(9 Sitron 55

5º páreo — Premio "Submarino Dodd'en — 1.600 metros — A's 15.15 horas — .. .. .. Cr$ 18.000,00.

K.
1 (1 Aquilon 58
(2 Unico 54
2 (3 Grey Lady 52
(4 Admitido 54
3 (5 Fulgor 56
(6 Neblina 48
4 (7 Favinha 56
(8 Mimi 48

6º pareo — Premio "10ª Esquadra Norte Americana" — 1.500 metros A's 15.50 horas — .. .... Cr$ 16.000,00 — Betting.

Ks.
1 (1 Negramina 52
|2 Damaru' 50
(3 Victory 54
2 (4 Drina 50
|5 Escudo 56
(6 Cairu' 58
3 (7 Old Plaid 59
|8 Enanio 54
(9 Bombardeio 50
4 (10 Garua 54
(11 Je Reviens 48
(12 Urumarae 58
(13 Simbolico 58

7º pareo — Grande Premio "Marcianno de Aguiar Moreira" — 2.400 metros — A's 16.25 horas — Cr$ 150.000,00 — Betting.

Ks.
1 (1 Galhardia 56
(2 Igara II 55
2 (3 Serra em Flor 50
(4 Gironda 55
3 (5 Thelina 55
|6 Existencia 55
(7 Malva Rosa 55
4 (8 Guaratiba 55
|" Guriri 55
(" Gravana 55

8º páreo — Premio "Vice-Almirante Bieri" — 1.000 metros — A's 17.00 horas — Cr$ 20.000,00 — Betting.

Ks.
1 (1 Con Juego 61
|" Sobeo 58
(2 Gualicha 49
2 (3 Miralume 60
|4 Figaro sú 56
(5 Briton 50
3 (6 Chips 49
|7 Piccadilly 50
(8 Latonte 50
4 (9 Farrista 49
|10 Dominó 62
(" Tupy 50

Premio "Anchor's Aweigh" — (Para amadores) — 1.400 metros — Cr$ 20.000,00 ao proprietario e medalhas aos pilotos dos animais colocados. (Esta prova será corrida entre o 3º e 4º pareo, não havendo jogo de especie alguma para a mesma).

Ks.
1 Chasco 79
2 Spin 69
3 Conselho 63
4 Fritz Wilberg 69
5 Day 67
6 Raffles 67
7 Damarú 55
8 Beirão 9
9 Royal Master 63
10 Muluya 77
11 Carbon 66
12 Hechizo 78

A MELANCIA E O CAPIM

PEDRO DANTAS

A explicação técnica de uma corrida não depende apenas dos conhecimentos e da experiencia do interprete. Arte bastante complicada, é tão dificil quanto a do diagnostico, em clinica medica e, como o diagnostico, depende muitas vezes, de circunstancias fortuitas e esclarecedoras.

Conta uma velha anedota que certo medico da roça, perplexo ante um caso de humores febris, descobriu, sob o leito do doente, grande quantidade de cascas de melancia. O achado permitiu-lhe um exito que não se limitou á segurança do diagnostico, mas foi, ainda, preciso na determinação das causas:

— O senhor, com certeza, comeu melancia!

Tempos depois, porém, chamado a atender a um pequeno sitiante, possuido de humores identicos, lembrou-se da melancia e foi procurar em baixo da cama o diagnostico fugidio. Encontrou um feixe de capim e não teve duvida:

— O senhor, com certeza, comeu capim!

Tem essa velha anedota o merito de mostrar que o acaso, que favorece, tambem pode atrapalhar. Aos medicos da roça ou não, como aos técnicos de corridas. Sempre sustentamos, nestas cronicas, que o cavalo Lord é um bom corredor na pista de grama. A observação atenta dos seus desempenhos nos levou, mesmo, a concluir que a pista de grama lhe é mais favoravel que a de areia. E aqui o dissemos, de publico, mais de uma vez. Ha tempos, em cronica intitulada "Lord e a grama". Recentemente, ao comentar a ilicita vitoria de Miami sobre o filho de Asteroide, salientando que este correra em dia de "mala sorte", a começar da mudança da corrida, da grama para a areia.

Não obstante, continuaram os técnicos a só lhe reconhecer a "chance" em pista de areia. Por que? Porque, em baixo da cama do retrospecto, encontraram duas vitorias na areia (sobre Metodico e sobre Estileto) e varias derrotas na grama, para Albatroz, Monterreal, Alibi, Tigris, Secreto e outros, com os quais disputou severa campanha classica, em que, aliás, se houve sempre bem até á casa do Marcelino, ponto onde os joqueis de freio que o montavam entravam em luta romana com ele, para afastá-lo da cerca.

Os técnicos de corridas não podem acompanhar todas essas coisas. Estão, por isso, expostos aos mesmos diagnosticos dos medicos que vão procurar a doença em baixo da cama.

VARIAS

(Conclusão da 10ª pag.)

DOMINÓ — Mesquita — 600 em 37".
IBERTY — Lad. — 600 em 40".
IGARA — Martins — 800 em 51" 2/5.
AQUILON — S. Pereira — 800 em 51".
JUVENTA — Euclides — 360 em 23".
ESCUDO — Castilo — 600 em 37".
OLD PLAID — Simões — 360 em 23".
SOCRATES — Mesquita — 360 em 25".
FIGARO SU — Geraldo — 600 em 36".
ITAIPU — Inacio — 600 em 37".
VICTORY — Valdir — 700 em 46".
SCORPION — Claudemiro — 600 em 38".
PICCADILLY — Lad. — 600 em 37".
NEGRAMINA — Mesquita — 600 em 37".
NEBLINA — R. Filho — 600 em 37" 1/5.
MALVA ROSA — Geraldo — 1.000 em 64.
BRITON — Ribas — 360 em 22" 3/5.
GALHARDIA — Linhares — 800 em 50".
UNICO — Greme — 700 em 45".
SIMBOLICO — Espartin — 360 em 23".
FORRAGEL — Armando — 600 em 39" 3/5.
GREY LADY — Inacio — 360 em 23".
EL GOYA — Barbosa — 360 em 22" 2/5.
TOULON — Armando — 600 em 38".
SERRA EM FLOR — Valdemiro — 600 em 39".
FANFULA — Valdir — 600 em 37".
COMETA — Portilho, BOMBARDEIO — Armando — 700 em 43" 3/5, chegaram juntos.
FARRISTA — Leighton e FAVINHA — Castilo — 600 em 36" 2/5, sem vantagem.

INAUGURAÇAO NA SEGUNDA-FEIRA DE MAIS UMA PISTA

Na proxima segunda-feira ás 9 horas, com a presença do presidente do Jockey Club Brasileiro, a comissão de hipodromo franqueará a exercicio dos potros a nova pista em diagonal, do hipodromo da Gavea.

NÃO PODEM ATUAR

Os aprendizes Otilio Reichel, Nestor Linhares, Acyr Aleixo, Expedito Coutinho, Reduzino de Freitas Filho e João Coutinho Filho e os joqueis Osvaldo Fernandes, Justiniano Mesquita, Valdir Lima e Osmany Coutinho estão impedidos de intervir na sabatina desta tarde em virtude de se encontrarem suspensos pela Comissão de Corridas.

Dr. Newton Motta
Médico
DOENÇAS DE SENHORAS — OPERAÇÕES — PARTOS
Consultorio: Av Rio Branco, 128 s/515
TEL. 42-6468
Consultas das 9 ás 12

Não se Esqueça

PAGAMENTOS

No Tesouro:
Serão pagas hoje na Pagadoria do Tesouro, as seguintes folhas: Diversas pensões do Ministério da Marinha, 7.320 a 7.330.

Caixa Reguladora de Emprestimos:
Será feito hoje, dia 18, das 9 ás 11 horas o pagamento das propostas de emprestimos comuns anunciados neste mês e ainda não recebidas.

AVISOS

Os eleitores que não receberam em tempo os seus titulos, para as eleições de 2 de dezembro de 1945, devem procurar esses documentos na secretaria do Tribunal Regional, á rua Primeiro de Março, das 11 ás 17 horas.

Designado o Sr. W. J. Connery Como Elemento de Ligação Entre a Embaixada Americana e a Sala de Imprensa do Catete

O sr. Paul C. Daniels, Encarregado dos Negocios Interino da Embaixada dos Estados Unidos da America do Norte, credenciou o sr. W. J. Connery Egan, diretor de Informações daquela Embaixada, como elemento de ligação entre a Embaixada Americana e a Sala de Imprensa do Catete, no intercambio jornalistico entre o Brasil e aquele país amigo.

PUBLICAÇÕES

Está circulando mais um numero da REVISTA TAQUIGRAFICA, interessante publicação dedicada á maior difusão da taquigrafia e intercambio cultural entre os seus praticantes.

A REVISTA TAQUIGRAFICA que conta com a colaboração de figuras de projeção em nossos meios profissionais e do exterior, não se detém na questão secundaria de escolas ou sistemas, mas bate-se pelo aperfeiçoamento técnico daqueles que se devotam á arte da escrita rápida. REVISTA TAQUIGRAFICA já no 17.º ano de sua existencia, merece ser lida pelos estudiosos da datilografia e da taquigrafia.

ESPORTES

CORRIDA DE LANCHAS nas Águas da Guanabara

Interessante Iniciativa do Iate Clube

Já fazem muitos anos que a cidade foi empolgada pelas emoções esplendidas das corridas de lanchas promovidas pela agremiação que é o Iate Clube do Rio de Janeiro.

Houve como que um eclapso nessa modalidade de esporte e as atenções do público foram desviadas para outros ambientes.

Agora, entretanto, ainda por iniciativa do mesmo grêmio, voltaremos a ter daquelas atraentes manhãs aquaticas. No próximo mês veremos a primeira dessas competições, o que não deixa de ser uma boa nova para os que admiram as corridas de lanchas.

Conforme nos foi dado a conhecer o programa está organizado da seguinte maneira:

1.º páreo — Para "outboards", força livre, qualquer barco e qualquer motor.

2.º páreo — Para lanchas de 30 a 32 milhas.

3.º páreo — Para lanchas de 32 a 38 milhas.

4.º páreo — Para "speedboats", força livre, qualquer barco e qualquer motor.

5.º páreo — Para lanchas tipo "cruzeiros".

6.º páreo — Para lanchas com "aquaplanos" e "skis" — Neste páreo concorrerão ambos os sexos.

Para perfeito andamento dessas regatas, a diretoria do Clube nomeará uma comissão, a fim de que sejam escolhidos os respectivos juizes bem como a fim de determinarem a data em que serão realizadas as corridas.

A raia será de milha e meia aproximadamente, para todos os páreos, cujas embarcações farão na mesma de 3 a 5 voltas, conforme a categoria das lanchas.

Mais de Um Milhão de Cruzeiros Em Legumes e Frutas

Ultrapassou a importancia de um milhão de cruzeiros o movimento de venda de frutas e legumes nos caminhões licenciados pelo Ministerio da Agricultura, durante a primeira semana do corrente mês.

Dessa importancia, ... Cr$ 233.155,00 foram apurados com a venda de frutas e .. .. .. Cr$ 797.800,00, com a de legumes.

AMADORISMO PROFISSIONAL

BELO HORIZONTE, 17 (Asapress) — O recente decreto extinguindo o jogo em todo o país veio afetar, tambem, o futebol mineiro, de vez que o Pampulha Espórte Clube que se preparava para disputar o campeonato do proximo ano, muito provavelmente não mais o fará.

Apesar de ser considerado como clube amador, o Pampulha era dos que concediam maior ordenado aos seus jogadores, havendo alguns, como o extrema-direita Cabral que venciam 1.200 cruzeiros mensais, além do polpudos "bichos".

Como, porém, essas importancias eram retiradas do jogo, extinto este, tambem o foram os pagamentos. Em todo caso, o clube continua vivendo e já no proximo domingo excursionará a Araxá. Receia-se, entretanto, que essa vida não seja muito longa pelos motivos apontados.

CURSO DE ORIENTAÇÃO PSICO-PEDAGOGICA NA SOCIEDADE PESTALOZZI

Acha-se, presentemente, em organização no Departamento Nacional da Criança, mais um Curso de Orientação Psico-Pedagógica, a ser levado a efeito em colaboração com a Sociedade Pestalozzi do Brasil e destinado, principalmente, aos educadores que lidam com as crianças excepcionais, não só no meio familiar e escolar como no de assistência social.

Terá, o referido curso, a duração de cinco semanas. As aulas serão dadas diariamente, na rua Gustavo Sampaio, 1, no Leme, nesta Capital devendo ter inicio no dia 29 de maio corrente. As matriculas são gratuitas, e deverão ser feitas no Departamento Nacional da Criança, á avenida Rui Barbosa, 716 (3.º andar), onde já estão sendo condicionalmente aceitas.

O programa a ser ministrado é de cunho eminentemente prático e foi assim organizado:

Noções gerais de Puericultura — 5 horas — Deficiências e distúrbios mentais mais frequentes na infancia e adolescência — 10 horas — Desenvolvimento motor, intelectual e social atraves de algumas provas padronizadas — 5 horas. Estudo de alguns casos e seu tratamento psico-pedagógico — 5 horas. Educação da infancia excepcional e sua aprendizagem escolar — 15 horas. Distúrbios da linguagem oral e escrita e sua correção — 10 horas. Educação fisica e jogos — 20 horas — Trabalhos manuais — 20 horas — Desenho, pintura e modelagem — 20 horas — Literatura infantil e o Teatro para criança — 20 horas — Criança aleijada, com vestigio de paralisia, etc. e sua educação — 10 horas — Formas de serviço social para infancia excepcional — 10 horas.

CONTINUA HOJE O TORNEIO NOTURNO DE TENIS

O PROGRAMA DE JOGOS

Realiza-se hoje nas quadras do Fluminense mais uma etapa do 1.º Campeonato Aberto Individual Noturno de Tenis.

Defrontar-se-ão:

Quadra 1 — ás 20.30 horas: Nelson Moreira e Eduardo Melo x vencedor de João Murtinho e F Harberá x Telso Canteiro e P. Vasconcelos; ás 21,30 horas: Armando Campos e Alvaro Osorio x Helio Rocha e J. C Montenegro.

Quadra 2 — ás 20,30 horas — Renato Hano x Léo Martins; ás 21,30 horas: Francisco Batista x vencedor de L. Magalhães x Edwards Lissau.

Quadra 3 — ás 20,30 horas — George Macedo x Alvaro Machado; ás 21,30 horas: Armando Reduto x vencedor de P. Magalhães x João Murtinho.

Quadra 4 — ás 20,30 horas — Armando Campos x João Cantro; ás 21.30 horas — Roberto Furtado x A. A. Pinto Guimarães.

Quadra central — ás 20,50 horas: vencedor de R. Mesquita e L. Murgel x vencedor de Suzana Belo e Luiz Belo x Minnie Munteath e Otavio Borgeth; ás 21,30 horas: Doroty Zozza e Léo Murtinho x Elza Borgeth e Herbert Mesquita.

Solução Geral Para Efetivação dos Extranumerários

Parecer do DASP Sobre Uma Reclamação dos Varios Biologistas do Instituto Osvaldo Cruz

Vários biologistas do Ministério da Educação e Saude dirigiram um memorial ao presidente da República reclamando contra a efetivação dos extranumerários contratados do Instituto Osvaldo Cruz, independente de concurso, em classe superior a inicial da carreira de Biologista, e que lhes tornaria remotas as possibilidades de acesso, ás classes finais dessa carreira.

Examinado o assunto pelo Departamento Administrativo do Serviço Público, esclareceu esse orgão que:

a) que, até esta data, não se cogitou da efetivação dos extranumerários contratados do Instituto Osvaldo Cruz;

b) que, além disso, o problema da efetivação do pessoal extranumerário deve ser solucionado em carater geral, e não, visando apenas determinados setores do serviço civil;

c) que, nos estudos que se vierem a proceder, se decidida a efetivação da medida, forçosamente se levará em conta a situação dos funcionários publicos, a fim de que nenhum prejuizo decorra para a sua vida funcional; e

d) que, assim, não se justificam, no momento, os receios e apreensões dos requerentes.

O chefe do Govêrno, atendendo ao parecer do DASP mandou arquivar a reclamação dos interessados.

Vasco e Fluminense, Líderes do Certame de Tenis de Mesa

A atual posição dos concorrentes ao Torneio Masculino de Tenis de Mesa é a seguinte:

1.º lugar — C. R. Vasco da Gama.
2.º lugar — Fluminense F. Clube.
3.º lugar — Tenentes do Diabo.
4.º lugar — Tijuca T. C.
5.º lugar — Madureira A. C.
6.º lugar — Velo Esportivo Helenico.
7.º lugar — América e Grajaú.

BANCO CENTRAL BRASILEIRO S. A.

ASSEMBLÉIA GERAL ORDINARIA

Não tendo sido publicado em tempo util pelo Diario Oficial o Relatorio da Diretoria, Parecer do Conselho Fiscal e Balanço do ano de 1945, a Assembléia Geral Ordinaria anunciada pára 29/4/46 ficou transferida para o dia 29 do corrente, ás 14 horas na séde social, á Rua da Alfandega, 28, nesta capital, pára os mesmos fins da convocação anterior, ou sejam:

a) Aprovação e discussão do Relatorio, Balanço e Contas apresentados pela Diretoria com o Parecer do Conselho Fiscal, relativos ao exercicio de 1945.

b) Proceder as eleições da Diretoria e dos membros efetivos e suplentes do Conselho Fiscal, para o exercicio de 1946 fixando os vencimentos dos ultimos para o corrente ano.

Rio de Janeiro, 13 de Maio de 1946.

Dr. Labieno da Costa Machado — Presidente
Dr. Marino Machado de Oliveira — Diretor-Superintendente
Dr. Prudente Sampaio — Diretor Gerente.

EDIÇÃO DE HOJE
12 PAGINAS

Diario Carioca

NÚMERO AVULSO
50 Centavos

ANO XIX — RIO DE JANEIRO — SABADO, 18 DE MAIO DE 1946 — N. 5 489

RACIONADO O PÃO NOS HOTEIS E RESTAURANTES

A CIDADE

Possivel Melhorar os Serviços de Descarga no Cais do Porto

Burocratização e Morosidade dos Serviços Auxiliares Contribuem Para o Congestionamento — Menos Navios, Menos Armazens e Mais Confusão do Que Antigamente

Em reportagem anterior, há tempos publicada, acentuávamos a estranheza causada pelo fato de permanecer congestionado o porto do Rio de Janeiro, muito embora haja diminuido consideravelmente o número dos navios que aqui aportam, não só pelo interesse maior apresentado pela Europa, como pelos desfalques sofridos pela nossa frota mercante durante a guerra.

Ouvindo o superintendente da Administração do Porto, atribuiu êle toda a culpa do congestionamento á carencia de material.

Apurando mais a miudo, apresentamos outras causas.

CARGA ESTRANGEIRA

Antigamente, a carga estrangeira era descarregada nos armazens 1 a 10, 16, 17, 18, Externos A. B e C, Materiais Pesados e Armazem de Inflamaveis. Hoje, a descarga só se faz nos armazens 1 a 8, Armazem de Materiais Pesados, Armazem de Inflamaveis, e 1 externo, além do Armazem Frigorifico, que recebe tanto carga alfandegada como particular. Houve, portanto, supressão de 5 armazens da beira do Cais, e dos Externos A, B e C. Houve um decrescimo de 8 armazens para descarga de mercadoria estrangeira.

MOROSIDADE

Antigamente pagavam-se taxas portuarias em meia hora. Atualmente, a morosidade nos serviços auxiliares é tal que os despachos aguardam até dois dias para cálculos e pagamentos, com as taxas adicionais criadas ultimamente.

A Administração do Porto procura forçar a retirada de mercadorias aumentando taxas e restringindo prazos, como se o desembaraço dependesse dos importadores. Estes têm todo interesse em desimpedir sua mercadoria, mas encontram uma série infindavel de obstaculos, oriundos da desorganização de serviços, da burocracia e de outras fontes, tanto no Cais como na Alfandega.

OS TRAMITES

Para exemplificar, observemos os tramites a seguir pelo interessado num despacho comum:

1.ª fase — O despacho é formulado e levado ao armazem de descarga do navio, para "dar entrada", isto é, receber averbação de descarga e data. Em cerca de 60 % dos casos, o despacho passa alguns dias no armazem, para atender a várias exigências alegando-se que há dúvida na descarga, ou é preciso verificar a marca de determinado volume, ou, ainda, "parece que não está completo o livro", quando não "consta que não descarregou".

2.ª fase — E' levado o manifesto á Alfandega, 1.ª Seção, para confronto com os documentos e averbação do manifesto. A criação do registro de importadores, por onde devem passar todos os despachos, atrasou mais ainda. O serviço da 1.ª Seção é feito com regularidade, não trazendo atrasos consideraveis desde que não haja retificação de marca, numeração etc.. Neste caso o Cais e outras repartições devem informar processos e há novas delongas. Afinal, o manifesto é entregue ao despachante para calcular e pagar.

3.ª fase — No dia seguinte ao do pagamento, a 1.ª via do manifesto estará entregue a um conferente do armazem de descarga e a 3.ª via na Seção de cálculo da Administração do Porto, para cobrança das taxas do Cais. A Guia de Imposto de Consumo vai para as mãos do Fiscal para "visto" e pagamento posterior. No 2.º dia após o pagamento, a mercadoria poderá ser conferida para desembaraço, estando todos os pagamentos feitos, salvo algum erro ou imprevisto de outra natureza.

OS CONFERENTES

Pelo regulamento, os conferentes devem atender dás 12 ás 16 horas. Alguns cumprem esse dispositivo mas outros chegam tarde, fecham cedo as portas, ou só trabalham das 8 ás 11 horas. Aís 4.ªs feiras oito conferentes não conferem, indo para a Comissão de Tarifas. Aos sábados, os poucos que comparecem ao serviço trabalham somente das 9,30 ás 11,30 horas, se tanto.

CAUSAS

Em sintese, a diminuição do número de armazens, a morosidade de todos os serviços auxiliares, a complicação da máquina burocratica aduaneira e de sua companheira portuária. Finalmente, a retensão por parte de alguns importadores de carga de "grande espaço" e pequeno custo de armazenagem (principalmente celulose), são fatores preponderantes do congestionamento do Cais e, tambem, incentivadores do furto, pois este é, em ultima analise, uma consequencia daquele, fazendo-se a descarga de qualquer maneira, sem se pesarem os volumes.

A PESAGEM

Não há muito tempo que, a não ser nas partidas uniformes, das quais só se pesavam alguns volumes, a pesagem era feita por unidade e os pesos anotados nos despachos, por ocasião das averbações de "entradas". O importador, confrontando o peso de fatura com o peso de descarga, sabia da necessidade de se proceder a vistoria. Se um volume descarregasse com 100 estaria evidenciado o furto dentro do armazem.

Se a fatura de 200 kg descarregasse com 150 kg, estaria evidenciado o extravio antes da descarga no armazem.

Como é feito atualmente, não é possivel ir alem da constatação do furto, sem possibilidade para responsabilizar este ou aquele elemento que haja intervindo na descarga.

MATERIAL

Não há duvida de que existe desgaste de material e a sua renovação poderia trazer grandes beneficios. A simples modificação do sistema de trabalho, no entanto, melhoraria consideravelmente os serviços de descarga, terminando ou minorando a escandalosa evasão hoje verificada.

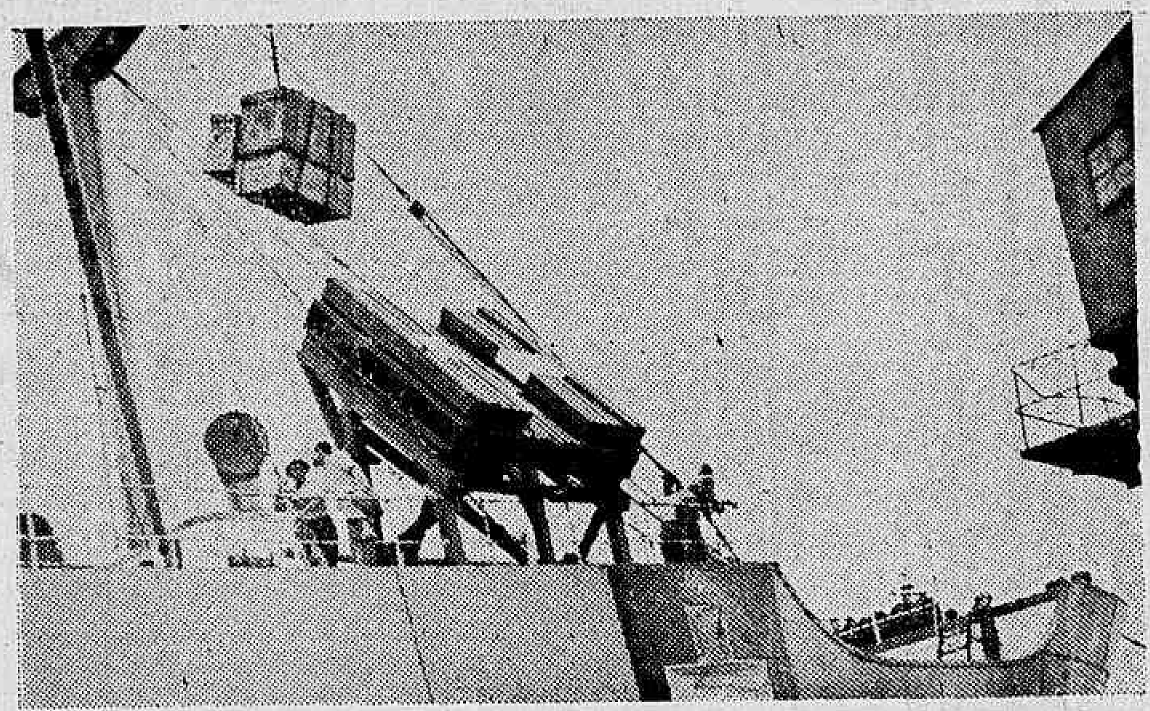

Um navio descarrega no cáis. Essa mercadoria irá sofrer uma longa espera

Boletim da Cidade

COGITA o Serviço de Fiscalização do Exercicio da Medicina de fazer voltar o regime de consultorios anexados ás farmacias, para evitar que os praticos façam injeções nos clientes.

E' fóra de duvida que os responsaveis pela coisa estão superestimando o valor das injeções, numa providencia que é, em primeiro lugar, ridicula, tendo-se em vista as condições higienicas do país em que vivemos.

Ha no Brasil um "deficit" de 50.000 enfermeiras. Faltam médicos, tambem. Os estudantes de medicina entram em greve porque a Faculdade Nacional da Universidade Autonoma do Brasil não oferece condições de ensino aceitaveis. Os alunos de quimica estudam sob a chuva, nas piores condições possiveis, havendo até professores de medicina, como o senador Hamilton Nogueira, que, compadecido, lhes dava aulas.

Os professores de medicina declararam em um documento que não poderiam responsabilizar-se pelos médicos formados na Faculdade Nacional. Depois de tudo isto, a Fiscalização da medicina se preocupa somente com a qualidade dos aplicadores de injeção.

Ha uma imagem que se aplica á maioria das soluções apresentadas para os problemas brasileiros: a do capitão de navio que se preocupa com a pintura do mastro no momento exato em que o barco sossobra.

OS AUTOMOVEIS NA PRAÇA TIRADENTES

Se o Inspetor do Trafego, ou Diretor do Serviço do Transito, chegar á janela de sua repartição, verificará o seguinte: do lado da Praça Tiradentes onde está a bomba de gasolina, ha sempre um enorme espaço vazio; do lado da Inspetoria, acumulam-se os automoveis disputando vagas.

A explicação é facil. Do lado da bomba, ha 40 lugares reservados para carros de praça. Do outro lado, ha 20 lugares para os de praça, mais uns 50 de escolas de motoristas, e, se possivel, alguma sobra para os particulares. Acontece que se os particulares param no espaço vazio, são multados. Os de praça que procuram o local evitam o estacionamento no mesmo local porque, em geral, vêm tratar de seus interesses na Inspetoria e seriam obrigados a aceitar fregueses. O resultado é que o canto dos carros de praça está sempre vazio, não servindo aos seus presumiveis beneficiarios e desservindo os particulares.

A solução ideal é a Prefeitura construir a rampa, criando o estacionamento na Praça propriamente dita. Mas, uma vez que a Municipalidade não se dispõe a agir, bastaria o sr. Edgar Estrela determinar que 20 dos 40 lugares sejam destinados a carros particulares. Isto não depende da Prefeitura.

PARA LER NA FILA

Conselho do S. N. E. S.: Dispa a capa de borracha desde que não haja necessidade de abrigar-se da chuva.

CARIOCA.

Providencias da Prefeitura Contra a Crise

Por determinação do prefeito o secretario geral do Interior e Segurança, baixou, ontem as seguintes resoluções:

1.ª) — Proibir até ulterior deliberação, nas fabricas de doces, panificações e confeitarias, o fabrico de pães doces, bolachas, biscoitos e doces em cuja confecção entre farinha de trigo, bem como a venda do mesmo produto a varejo.

2.ª) — Os hoteis, pensões, restaurantes e estabelecimentos similares a partir da presente data, só poderão distribuir, um pão de 40 gramas, para cada refeição individual.

3.ª) — Tornar obrigatorio para as firmas exportadoras de trigo, a inclusão nas respectivas guias de exportação, de indicações precisas sobre a localização da sua sede, o local de deposito ou armazenagem de seu estoque e a quantidade restante do mesmo, após a remessa a que se referir a respectiva guia.

HAVERA TRIGO TERÇA-FEIRA

Chegaram ontem, a esta Capital, pelo navio "Lublin", procedente da Argentina, 19.000 sacas de trigo destinadas ao Moinho Guanabara; — pelo navio "Twitminster Parker" procedente dos Estados Unidos, 31.000 sacas, destinadas ao Moinho Fluminense e pelo Dei Santos, procedente da Argentina, duas mil e tantas sacas, destinadas a uma firma particular. Embora essas remessas de trigo, somente na 3.ª feira os moinhos poderão atender aos pedidos das padarias.

O CRIME

Presos os Assaltantes de Sampaio

"Belinha", "Gambá", e "Nenê" a "Trindade" Maldita" — Ameaçou de Morte o Companheiro Na Presença do Delegado

Teodoro, Nenê, Gambá e Belinha, os quatro perigosos assaltantes do Sampaio, matadores do jovem Hugo Ferreira, em flagrante colhido pela nossa reportagem na delegacia.

Conforme noticiamos, ás ultimas horas da noite de anteontem, tres individuos de cor preta, agrediram a faca na rua Engenho Novo, proximo a casa n.º 19 onde residia, o empregado da Companhia Luz e Força Hugo Pereira da Silva, de 31 anos de idade, que veio a falecer no Hospital de Pronto Socorro e os operario Joaquim Miguel Ferreira de 33 anos, solteiro, morador á rua Sargento Ferreira, 86 A e Hugo Guimarães, de 19 anos, marinheiro, que foram socorridos no Posto de Assistencia do Meier, retirando-se em seguida.

Na noite de ontem, o operario Antonio Gabriel Candido, solteiro, pardo, com 28 anos de idade, empregado da Fabrica Cruzeiro, morador á rua Aracatu, 285 quando, em companhia da sua prima Maria Antonia, passava pela rua Ceará, na circunscrição tambem daquele distrito, foi abordado por um individuo de cor preta, descalço, trajando paletó preto, sem camisa e de compleição robusta que o intimou a dar-lhe dinheiro. Como o operario recusasse a atender as pretensões do ladrão, foi agredido a faca pelo mesmo, recebendo profundo ferimento no ventre. O assaltante fugiu deixando no local a arma, que foi apanhada por outro individuo de cor preta. Este, alegando ir prender o agressor, desapareceu.

A vitima, cujo estado é bastante grave, foi removida para o Hospital de Pronto Socorro, onde ficou internada.

EM CONSECUTIVAS DILIGENCIAS

A gravidade da situação, agravada ainda mais pela repercussão causada pelos atentados entre os moradores dos suburbios de Sampaio, Engenho Novo, Mangueira, e outros levaram o delegado do 19.º distrito policial a determinar severas providencias tendentes a descobrir a identidade dos perigosos individuos e, se possivel, a prisão dos mesmos.

A turma de policiais chefiada pelo investigador Fagundes, durante varias diligencias realizadas no morro da Matriz, prendeu por suspeita o soldado n.º 1.431 do Regimento Andrade Neves, Teodoro Gabriel Ricardo, preto, de 23 anos, e o conduziu áquela delegacia. Habilmente interrogado pelo comissário de serviço, o militar terminou declarando que, os autores do assalto e assassinio do empregado da Companhia Luz e Força, eram os individuos conhecidos pela alcunha de "Gambá", "Bilinha" e "Nenê", moradores no mencionado morro.

DOIS PRESOS

Novas diligencias foram feitas durante a manhã de ontem, tendo como resultado a prisão de Tomaz Dias, preto, de 19 anos, mais conhecido por "Gambá" e Silvio de Souza, preto, de 20 anos, vulgo "Bilinha". Estes, levados a presença do delegado, pretenderam, a principio, negar a autoria do assalto, resolvendo depois confessar a verdade. Segundo se depreende das declarações de "Bilinha", foi "Gambá" quem esfaqueou o empregado da Companhia de Luz e Força, que faleceu no Pronto Socorro. Indignado com as acusações veladas que haviam nas declarações do seu companheiro, "Gambá", revelando o seu espirito perverso, esquecendo-se que estava em frente a uma autoridade, chegou mesmo a declarar:

— "Bilinha", você me acusa mais eu hei de lhe matar...

A PROCURA DE "NÊNÊ"

O investigador Fagundes e sua turma, continuando em diligencia no morro da Matriz, a fim de descobrir o esconderijo de "Nênê", o unico elemento da "trinca maldita", conseguiu prende-lo, á ultima hora da tarde. Trata-se de um menor de 16 anos de idade, de cor preta.

Ao ser acareado com "Gambá", "Nênê" confirmou as declarações de "Bilinha", de que fora mesmo "Gambá" o autor da morte de Hugo, acrescentando que, ao se encontrarem os assaltantes com o soldado, Teodoro, dissera Gambá textualmente:

— "Vamos subir o morro que eu acabo de mandar um p'ra cucuia".

Prossegue o interrogatorio.

Boletim do Crime

LEITE EM... PERICIA

E PRINCIPIO pacifico em processualistica que todas as vezes que o crime deixar vestigios a pericia é indispensavel, não sendo substituida pela confissão, nem tampouco pelo testemunho. E é justamente por isto que quando no processo não se encontra o auto de exame, que é a materialização do crime, ou o acusado é absolvido, ou os autos baixam á delegacia de origem para juntada do laudo.

Mas não basta, é claro, juntar o laudo ao processo. E' preciso que o exame pericial seja completo, responda a todos os quesitos formulados, estribe-se em elementos técnicos convincentes e indiscutiveis, satisfaça a todas as exigencias do Codigo do Processo na parte relativa á prova.

Exame incompleto, laudo deficiente, pericia mal feita, corpo de delito imprestavel, auto de exame falho, tudo isto é porta aberta á absolvição. E é infelizmente o que está acontecendo, principalmente, nos processos referentes á infração da lei de Economia Popular.

Agora mesmo tomamos conhecimento de um exame de leite realizado por dois peritos criminais, figurando o laudo em um processo movido contra um individuo, preso em flagrante, pelo fato de vender aquele produto por preço superior ao da tabela.

No citado laudo, que tem o titulo de "Exame de Leite", os peritos descrevem o numero de garrafas apreendidas, a côr das mesmas e bem assim as respectivas capacidades. Quanto ao conteudo de cada uma, limitam-se os técnicos a dizer, simplesmente, que se trata de leite "in natura".

O leite caracteriza-se por constantes técnicas, por indices especificos, por caracteristicos proprios, e, somente pesquisando-os e determinando-os analiticamente, é possivel a afirmativa de que se trata de leite natural ou não.

Assim, em vez de "Auto de exame de leite", o que devia estar no alto do documento, era "Auto de exame de garrafas". Sim, porque o que os peritos criminais, examinaram, descrevem e apontam, não é o leite e sim o seu recipiente.

Ora, como o acusado responde a processo por ter vendido "leite" por preço excessivo, e não pelo fato de vender "garrafas" por preço maior, daí se infere que a prova técnica do delito não foi juridicamente realizada e, de tal sorte, a absolvição do acusado será um caso consumado.

O professor Pereira Lira prestaria um serviço importante á Justiça, e aliás á propria Policia, determinando um controle mais eficiente dos exames periciais, de modo que os mesmos em vez de facilitarem, pela sua inocuidade e deficiencia, a liberdade de criminosos, sejam, pelo contrario, o elemento de sua condenação.

TIMBAU'BA.

SOLUÇÃO PARA O CASO DOS EMPREGADOS EM CASSINOS

Em Visita ao Ministro do Trabalho Uma Delegação do Sindicato Interessado

O ministro Otacilio Negrão de Lima recebeu, ontem, em seu gabinete, uma numerosa delegação de empregados nos cassinos desta Capital que, encabeçada pela diretoria do Sindicato dos Empregados em Casas de Diversões, a cuja frente se acha o sr. Alfredo Nader, foi levar ao titular da pasta do Trabalho o agradecimento da classe ao governo, pela assinatura do decreto 9.251 e solicitar ao ministro medidas para solucionar o problema do desemprego dos que foram demitidos por ocasião do fechamento dos Cassinos.

A audiência esteve presente o diretor geral do Departamento Nacional do Trabalho, sr. Astolfo Serra, que examinou as iniciativas do govêrno no sentido de solucionar com a maior brevidade possivel a importante questão.

Usaram também da palavra, além do presidente do Sindicato do Rio de Janeiro, diversos dirigentes sindicais dos Estados, transmitindo ao ministro o desejo de todos os seus companheiros ora desempregados, de trabalhar em outras atividades para as quais forem solicitados. Antes de dar por finda a audiência, o sr. Otacilio Negrão de Lima garantiu aos representantes dos empregados em Cassinos que o seu caso já está em estudo e que o Govêrno está ultimando as providências para a sua solução.

Apelo ás Instituições e ao Povo Brasileiro

A A. B. A. P. E. está fazendo um apelo ás associações democraticas do país, sindicatos, partidos politicos, jornalistas e escritores, associações religiosas e ao povo, no sentido do apoiar sua campanha de combate ao regime de Franco, na Espanha.

A A. B. A. P. E., no mesmo apelo, informa que recebeu novos telegramas e comunicados, relatando novas barbaridades daquele govêrno. Entre os telegramas, destaca-se um do Comité Sul-Americano de Ajuda ao Povo Espanhol, lembrando a necessidade de se enviar o maior numero possivel de telegramas, mensagens, documentos e cartas á O. N. U., solicitando o rompimento de relações com o govêrno franquista.

Quem não anuncia se esconde

AUMENTO DO PREÇO DO TAXI

Voltará a Vigorar a "Tabela João Alberto" — Será Assinada Hoje Pelo Chefe de Policia a Portaria Autorizando o Aumento — Uma Comissão de Motoristas Esteve Discutindo o Assunto Na Chefatura de Policia

Segundo estamos informados, o chefe de Policia assinará hoje uma portaria, autorizando o aumento do preço do aluguel dos taxis, embora se venha mantendo o mais absoluto sigilo em torno do assunto.

A TABELA JOÃO ALBERTO

Voltará a vigorar a tabela sustentada por muitos meses, durante o mandato do sr. João Alberto á frente da Secretaria de Policia e Segurança Social, apesar da insistencia com que procedeu o sr. Edgar Estrela pela manutenção da tabela que agora está sendo posta em pratica.

OS NOVOS PREÇOS

Serão cobrados de amanhã em diante, com a assinatura da portaria, os seguintes preços: Por bandeirada, ou seja pela saida do carro do ponto, Cr$ 3,00; por cada 200 metros percorridos, Cr$ 0,20. Saindo do centro da cidade para o perimetro urbano, os preços acima serão majorados de mais 50 por cento.

DISCUTINDO O ASSUNTO

A proposito ouvimos ontem o secretario da União Beneficente dos Chauffeurs, que nos informou ter estado com uma comissão de motoristas no gabinete do chefe de Policia, discutindo o assunto, de 11 ás 18 horas, ficando assentado que hoje seria assinada a portaria autorizando o aumento.